

IMUPOS 통합 매뉴얼

기술지원부

목 차

PART 1. USMS	3
PART 2. ASP	22
PART 3. 프로그램 (POS)	68
PART 4. 프로그램 (KIOSK)	94

PART 1. USMS

1. 서비스신청	4
2. 프로그램 제품키 입력	6
3. 프린터 설정	10
4. 출력양식 설정	14
5. 매장설치버전관리	16
6. 웹메뉴관리	20

PART 1-1. 서비스신청

통합관리지원시스템

서비스 조회

2024-01-19 UP Solution UP Solution --상태선택--

판매자,회사명,매장명

계정그룹	서브 계정그룹	회사아이디	회사명	매장수	Asp Login	엑셀업로드	템플릿복사	앱매뉴관리	상태
UP Solution	UP Solution	p2cshowr	GITEX EURO SHOW	(29)추가	Login	추가	설정	설정	Active
UP Solution	UP Solution	artitayademo	아티타야	(3)추가	Login	추가	설정	설정	Active
UP Solution	UP Solution	tsuac	대구과학대학교	(5)추가	Login	추가	설정	설정	Active
UP Solution	UP Solution	shopdemo	의류샵	(1)추가	Login	추가	설정	설정	Active
UP Solution	UP Solution	kiosk1	kiosk1	(79)추가	Login	추가	설정	설정	Active
UP Solution	UP Solution	kiosk2	P2C Cafe	(1)추가	Login	추가	설정	설정	Active
UP Solution	UP Solution	minshair1	민스헤어 교통점(TEST)	(1)추가	Login	추가	설정	설정	Active
UP Solution	UP Solution	p2cshowr_kiosk1	GITEX EURO KIOSK	(9)추가	Login	추가	설정	설정	Active
UP Solution	UP Solution	tech01	기술지원일반	(1)추가	Login	추가	설정	설정	Active
UP Solution	UP Solution	tech02	기술지원라인챗봇	(1)추가	Login	추가	설정	설정	Active
UP Solution	UP Solution	tech03	기술지원up스마트오더	(1)추가	Login	추가	설정	설정	Active
UP Solution	UP Solution	imupos	주식회사 아임유	(1)추가	Login	추가	설정	설정	Active
UP Solution	UP Solution	smartorder02	한국아이티 데모	(1)추가	Login	추가	설정	설정	Active
UP Solution	UP Solution	smartorder03	경운정보 데모	(1)추가	Login	추가	설정	설정	Active
UP Solution	UP Solution	smartorder01	아임유 데모	(3)추가	Login	추가	설정	설정	Active

1 - 20 of 49 items

- ① “서비스 조회”를 클릭합니다.
- ② 우측 서비스 조회 화면이 나타나면 “서비스 신청서”를 클릭합니다.

참고 동영상

QR코드를 스캔하세요!

PART 1-1. 서비스신청

서비스 신청서 2

목록 요청

회사명	<input type="text" value="회사명"/>	담당자	<input type="text" value="담당자"/>	대표자와 동일 <input type="checkbox"/>
ASP 아이디	<input type="text" value="ASP 아이디"/> 중복체크	담당자 연락처	<input type="text" value="담당자 연락처"/>	
설치 암호	<input type="text" value="설치 암호"/>	담당자 이메일	<input type="text" value="담당자 이메일"/>	
사업자 번호	<input type="text" value="사업자 번호"/>	웹메뉴설정	<input type="text" value="일반"/>	▼
업종	<input type="text" value="업종을 선택해주세요"/>	등록자	기현리셀러	
대표자명	<input type="text" value="대표자명"/>	등록일시	1/19/2024 11:25:29 AM	
대표자핸드폰	<input type="text" value="대표자핸드폰"/>	템플릿 여부	<input type="checkbox"/>	
대표자이메일	<input type="text" value="대표자이메일"/>	템플릿 메모	<input type="text" value="템플릿 메모"/>	
매장전화	<input type="text" value="매장전화"/>			
우편번호	<input type="text" value="우편번호"/> Q			
매장주소	<input type="text" value="매장주소"/>			
상세주소	<input type="text" value="상세주소"/>			
메모	<input type="text" value="메모"/>			

1

- ① 서비스 신청서 내에 모든 정보 입력합니다.
 - ASP 아이디 : 5자리 이상 (영어, 숫자)
 - 설치암호 : 프로그램 인증 시 필요한 암호

- ② 정보 입력 완료 후 “요청” 버튼을 클릭합니다.

참고 동영상

QR코드를 스캔하세요!

PART 1-2. 프로그램 제품키 입력

통합관리지원시스템

환영합니다. 기원리셀러

로그아웃

관리 메뉴

- 공지사항
- 나의 정보
- 제품키관리
- 매장설치버전관리
- 관리 리포트
- 제품키 리스트
- UP Order 사용 현황 (대리점)
- USMS
- 서비스 조회**
- UP POS 사용자 매뉴얼
- POS/KIOSK 설치파일 (Windows 10)
- POS/KIOSK 설치파일 (Windows XP/7)
- UP Order 설치파일 (Android)
- UP KDS 설치파일

서비스 조회

2024-01-19 ~ UP Solution | UP Solution | --상태선택--

imuedu2

조회 서비스 신청서

계정그룹	서버 계정그룹	회사아이디	회사명	매장수	Asp Login	엑셀업로드	템플릿복사	웹메뉴관리	상태
UP Solution	UP Solution	imuedu2	아임유카페	(1)추가	Login	추가	설정	설정	Active

- ① “서비스 조회”를 클릭합니다.
- ② 생성한 가맹점 아이디를 입력 후 조회합니다.

[NOTE]

제품키를 입력하기 위해서는 타입에 맞는 라이선스가 있는지 확인해야 하며, 없을 경우 영업부를 통해 구매해야 합니다.

참고 문서

QR코드를 스캔하세요!

PART 1-2. 프로그램 제품키 입력

통합관리지원시스템

서비스 조회

2024-01-19 UP Solution UP Solution --상태선택--

imuedu2

조회 서비스 신청서

계정그룹	서브 계정그룹	회사아이디	회사명	매장수	Asp Login	엑셀업로드	템플릿복사	웹메뉴관리	상태
UP Solution	UP Sol	imuedu2	아임유카페	(1)추가	Login	추가	설정	설정	Active
매장명	포스수	운영설정	출력양식	UP KDS	대표자	연락처	담당자	담당자연락처	등록일
아임유카페	(1)설정	운영설정	출력양식		홍길동	000	홍길동	000	2024-01-

- ① 조회한 가맹점 계정 앞 ▶를 클릭합니다.
- ② 클릭 후 매장리스트가 나오면 제품키를 입력하기 위해 포스 수 "설정" 을 클릭합니다.

참고 문서

QR코드를 스캔하세요!

PART 1-2. 프로그램 제품키 입력

장비설정 아임유카페

1000 아임유카페 홍길동 1566- 서울 금천구 가산동 448 4574 장비 설정 운영 설정 안드로이드 설정

Version : 1.2.172.012

포스명칭	포스타입	제품키	기기번호
POS10	Cashier POS		

1

추가

추가

포스 기본 정보

포스 코드: 10

포스 명칭: POS10

2

포스 타입: Cashier POS

제품키: 입력

기기 번호:

사용 언어: KOR

기본 그룹: Main

취소 저장

기본 정보	
포스명칭 :	POS10
포스타입 :	Cashier POS
제품키 :	
기기번호 :	
기본언어 :	KOR
테이블그룹 :	Main

MSR 정보	
Keyboard wedge	
미사용	사용
:	
?	
=	

- ① 매장 생성 시에는 제품키가 입력되어 있지 않기에 설정 내에서 제품키 없는 포스를 더블클릭 합니다.
- ② 포스 기본 정보에서 선택한 포스의 정보를 확인할 수 있습니다.

[NOTE]

[참고 문서](#)

참고 동영상

QR코드를 스캔하세요!

PART 1-2. 프로그램 제품키 입력

포스 기본 정보

포스 코드 10

포스 명칭 POS10

포스 타입 Cashier POS

제품키 입력

기기 번호

사용 언어 KOR

기본 그룹 Main

1000 아임유카페 홍길동

포스 기본 정보

포스 코드 10

포스 명칭 POS10

포스 타입 Cashier POS

제품키 입력

기기 번호

사용 언어 KOR

알림

'Cashier POS' 제품키를 입력하겠습니까?
 - 제품키 입력 후에는 포스 타입을 변경할 수 없습니다.
 - 포스를 실행하여, 제품키를 사용한 후에는 취소할 수

Version : 1.2.172.012

포스명칭	포스타입	제품키	기기번호
POS10	Cashier POS	ACAA-008...	

포스 코드 10

포스 명칭 POS10

포스 타입 Cashier POS

제품키 ACAA-0083-83AB-8022-004B

기기 번호

- ① 포스 타입에서 사용할 타입을 선택을 합니다.
- ② 포스 타입을 선택하였으면 제품키 우측에 "입력" 버튼을 클릭합니다.
- ③ 제품키입력 팝업이 나타나면 다시 한번 포스 타입을 확인 후 "확인" 버튼을 클릭합니다.
- ④ 제품키가 정상적으로 적용되었음을 확인할 수 있습니다.
- ⑤ 제품키 입력 후 타입변경 또는 입력 취소는 프로그램 설치 인증 전까지는 가능합니다.

[NOTE]
 프로그램 설치 후 인증이 완료되면 **제품키 입력 취소가 불가**합니다. ([참고 문서](#))

참고 동영상

QR코드를 스캔하세요!

PART 1-3. 프린터 설정

통합관리지원시스템

환영합니다. 기원리셀러

로그아웃

서비스 조회

2024-01-23 | UP Solution | UP Solution | --상태선택--

2

계정그룹	서브 계정그룹	회사아이디	회사명	매장수	Asp Login	액셀업로드	템플릿복사	웹메뉴관리	상태	동영상
UP Solution	UP Solution	imuedu	아임유카페	(2)추가	Login	추가	설정	설정	Active	동영상
매장명		포스수	운영설정	출력양식	UP KDS	대표자	연락처	담당자	담당자연락처	등록일
아임유카페		(2)설정	운영설정	출력양식		홍길동	01022223333	홍길동	01022223333	2022-01-05 13:41
1호 가맹점		(1)설정	운영설정	출력양식		1호사장님	01045451212	1호사장님	01045451212	2022-01-05 17:00
UP Solution	UP Solution	imuedu2	아임유카페	(1)추가	Login	추가	설정	설정	Active	교육

1

3

1 - 2 of 2 items

- ① "서비스 조회"를 클릭합니다.
- ② 조회한 가맹점계정 앞 ▶를 클릭합니다.
- ③ 클릭 후 매장리스트가 나오면 프린터설정을 하기 위해 포스수 "설정" 을 클릭합니다.

[NOTE]

참고 동영상 "1분01초" 부터 확인할 수 있습니다.

참고 동영상

QR코드를 스캔하세요!

PART 1-3. 프린터 설정

장비설정 아임유카페

1000 아임유카페 홍길동 15664534 서울 금천구 가산디지털2로 115 609호

Version 1.2.160.003 추가

포스명칭	포스타인	계통키	기기번호
POS10	Cashier POS	RE3A-C048...	
POS11	Order POS	BB86-0392...	

프린트 정보 추가

영수증	시리얼 포트	COM2
주문서	시리얼 포트	COM2

프린트 설정 - 주방 1

이름
주방 1

연결 방식
 시리얼 포트
 프린터 공유
 프린터 서버

출력포트
 COM1 COM2 COM3
 COM4 COM5 COM6
 COM7 COM8 COM9

서버 주소
192.168.1.10

프린트 설정 - 주방 1

이름
주방 1

연결 방식
 시리얼 포트
 프린터 공유
 프린터 서버

경로
\\MAINPOS\K1

프린트 출력 옵션
 전체 출력
 수량 별 출력
 품목 단위별 출력

- ① 설정하고자 하는 포스를 선택
- ② 프린트 정보에서 설정하고자 하는 항목 선택
영수증, 주문서, 주방1, 주방2 ...
- ③ 프린트 설정
 - 시리얼
출력포트, 전송속도 선택
 - 프린터공유 [[참고 문서 보기](#)]
프린터 드라이버를 설치한 장비에 경로 입력
(컴퓨터이름, 프린터이름(드라이버))
 - 프린터서버 [[참고 문서 보기](#)]
프린터 연결한 장비에 설정한 출력포트, 서버주소(IP)

[NOTE]
참고 동영상 "1분01초" 부터 확인할 수 있습니다.

참고 동영상

QR코드를 스캔하세요!

PART 1-3. 프린터 설정

프린터 서버

COM3

프린터모델 Default

포트번호 3 포트타입 Serial

통신속도 115200

인코딩 Default

센서 감지여부

Logging

인쇄시 톤통오팀 (의장부저)

저장후 테스트페이지 인쇄

신규 삭제 저장

프린트 설정 - 주방 1

이름
주방 1

연결 방식
시리얼 포트 프린터 공유 프린터 서버

출력포트

COM1	COM2	COM3
COM4	COM5	COM6
COM7	COM8	COM9

서버 주소
192.168.1.10

[프린터서버 설정 - Serial 타입]

- ① 프린터가 연결되어 있는 POS에서 우측하단의 트레이아이콘 클릭합니다.
- ② 연결된 프린터의 정보를 그림과 같이 입력 및 체크합니다. 저장 시 샘플 인쇄물이 출력되면 정상적으로 연결 준비가 되었습니다.
- ③ 공유를 하고자 하는 POS에서 프린터를 공유한 POS에 연결된 정보를 입력하고, 해당 POS의 서버주소를 입력합니다.

[NOTE]

POS / KIOSK 장비는 같은 공유기에 연결되어 있어야 합니다.

참고 동영상

QR코드를 스캔하세요!

PART 1-3. 프린터 설정

프린터 서버

COM3 - (E)

프린터모델 Default

포트번호 3 포트타입 Ethernet

아이피주소 192.168.1.20

인코딩 Default

센서 감지여부

Logging

인쇄시 돈통열림 (외장부저)

저장후 테스트페이지 인쇄

신규 삭제 저장

프린트 설정 - 주방 1

이름
주방 1

연결 방식
시리얼 포트 프린터 공유 프린터 서버

출력포트

COM1	COM2	COM3
COM4	COM5	COM6
COM7	COM8	COM9

서버 주소

[프린터서버 설정 - Ethernet 타입]

- ① 각 POS 우측하단의 트레이아이콘 클릭합니다.
- ② 프린터의 정보를 그림과 같이 입력 및 체크합니다.
이더넷프린터는 프린터의 아이피주소를 입력해야 합니다.
저장 시 샘플 인쇄물이 출력되면 정상적으로 연결 준비가 되었습니다.
- ③ POS/KIOSK 별 설정해야 하며, 각 장비에서 설정한 정보를 선택하면 됩니다.

[NOTE]

프린터 / POS / KIOSK 장비는 같은 공유기에 연결되어 있어야 합니다.

참고 동영상

QR코드를 스캔하세요!

PART 1-4. 출력양식 설정

통합관리지원시스템

환영합니다. 기원리셀러

로그아웃

서비스 조회

2024-01-23 UP Solution UP Solution --상태선택--

edu

계정그룹	서브 계정그룹	회사아이디	회사명	매장수	Asp Login	액셀업로드	템플릿복사	웹메뉴관리	상태	
UP Solution	UP Solution	imuedu	아임유카페	(2)추가	Login	추가	설정	설정	Active	동영상
		매장명	포스수	출력양식	UP KDS	대표자	연락처	담당자	담당자연락처	등록일
		아임유카페	(2)설정	출력양식	UP KDS	홍길동	01022223333	홍길동	01022223333	2022-01-05 13:41
		1호 가맹점	(1)설정	출력양식	UP KDS	1호사장님	01045451212	1호사장님	01045451212	2022-01-05 17:00
UP Solution	UP Solution	imuedu2	아임유카페	(1)추가	Login	추가	설정	설정	Active	교육

1 - 2 of 2 items

- ① “서비스 조회”를 클릭합니다.
- ② 조회한 가맹점계정 앞 ▶ 를 클릭합니다.
- ③ 클릭 후 매장리스트가 나오면 프린터설정을 하기 위해 출력양식 “출력양식” 을 클릭합니다.

[NOTE]

참고 동영상 “2분34초” 부터 확인할 수 있습니다.

참고 동영상

QR코드를 스캔하세요!

PART 1-4. 출력양식 설정

POS 출력양식 설정 아임유키페

POS 출력양식 설정

--Default--

2

짧은출력물테마-공용(KO)

POST테마(KO)

KIOSK테마(KO)

KIOSK테마(JA)

✓ 최종영수증

정보:
타입18번 양식을 기준으로 주문번호 크고, 금액 조정

[대표] 정보:
타입18번 양식을 기준으로 주문번호 크고, 금액 조정

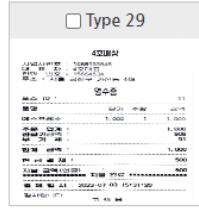

정보:
타입19 기준으로 결제일시적용, 영수증번호삭제

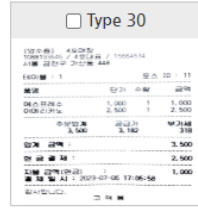

정보:
타입26번 기준으로 주문번호_영수증번호_직원명 삭제, 결제일시 적용 (+예약대기시간)

✓ 결제별영수증(고객용)

정보:
타입20번 양식 기준으로 주문번호 크고, 금액 조정

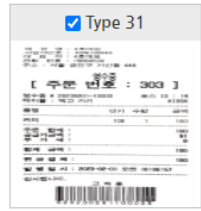

[대표] 정보:
타입20번 양식 기준으로 주문번호 크고, 금액 조정

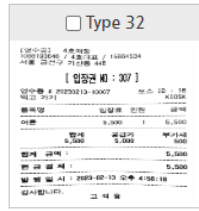

정보:
타입29번 양식 기준으로 입장권 형태로 구성 (분행사 키오스크)

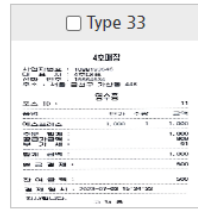

정보:
타입21 기준으로 결제일시적용, 영수증번호삭제

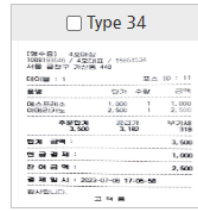

정보:
타입29번 기준으로 주문번호_영수증번호_직원명 삭제, 결제일시 적용 (+예약대기시간)

- ① 각 항목별로 기본 타입 외에 다른 타입을 사용하고자 한다면 타입의 이미지를 클릭해서 출력샘플을 확인 후 체크합니다.
- ② 기본적으로 "짧은출력물테마-공용"을 적용하며, 언제든지 타입선택 변경 및 기본값을 적용할 수 있습니다.

[NOTE]
참고 동영상 "2분34초" 부터 확인할 수 있습니다.

참고 동영상

QR코드를 스캔하세요!

PART 1-5. 매장설치버전관리

통합관리지원시스템

환영합니다. 권한리셀러

로그아웃

매장설치버전관리

2023-12-24 ~ 2024-01-24 회사 아이디, 회사명 [조회] [버전 관리]

UP POS / KIOSK (Win) | UP KDS (Win) | VAN

No	구분	회사ID	회사명	데이터 변경	등록일	소프트웨어 타입
▶ 2	버전 변경	aroot	AROOT	* => 1.3.056.000	2024-01-17 12:52	SWT1
▶ 1	버전 변경	kiosk1	kiosk1	* => 1.3.055.000	2024-01-08 16:53	SWT1

- ① “매장설치버전관리”를 클릭합니다.
- ② 버전을 변경하고자 하는 아이디 또는 상호를 조회합니다.

[NOTE]

참고 문서 “4~8페이지” 에서 확인할 수 있습니다.

참고 문서

QR코드를 스캔하세요!

PART 1-5. 매장설치버전관리

통합관리자임시스템

원영합니다. 기린리셀러 로그인 로그아웃

관리 메뉴
 공지사항
 나의 정보
 제품키관리
매장설치버전관리
 관리 리포트
 제품키 리스트
 UP Order 사용 현황 (대리점)
 USMS
 서비스 조회
 UP POS 사용자 매뉴얼
 POS/KIOSK 설치파일 (Windows 10)
 POS/KIOSK 설치파일 (Windows XP/7)
 UP Order 설치파일 (Android)
 UP KDS 설치파일

매장설치버전관리

회사 아이디, 회사명, 매장명 **1** 버전 관리

UP POS / KIOSK (Win) UP KDS (Win) **VAN**

회사ID	회사명	매장코드	매장명	소프트웨어	버전	생성일	노
p2cshowr_ki...	GITEX EURO KIOSK	1006	EUROCIS 2024 #11 K	VCP9 (NICE)	6.0.0.2	2021-11-02 14:19	
khkim9	khkim9	1001	1호매장	VCP10 (SMARTRO	6.0.0.3	2022-03-14 11:25	Client Version Upd
khkim9	khkim9	1001	1호매장	VCP14 (KIS)	6.0.2.4	2022-02-16 13:53	
khkim9	khkim9	1001	1호매장	VCP6 (KSNET)	6.0.0.2	2022-04-14 09:15	

2

버전 관리

회사ID khkim9
 회사명 khkim9
 매장코드 1001
 매장명 1호매장
 소프트웨어 VCP14 (KIS)
3
 버전 6.0.2.4
 버전 설명 6.0.2.4
 노트

저장

[VAN 업데이트]

- ① 해당 페이지에서 "VAN" 탭 선택 합니다.
- ② 매장 리스트가 조회되면 변경하고자 하는 매장 확인 후 더블 클릭합니다.
- ③ 버전관리 팝업창이 나타나면 버전항목에서 버전을 변경 후 저장하면 됩니다.

VAN사 설정이 되어있지 않으면 리스트에서는 보이지 않으며, 기본적으로 최초 설치 시 최신버전이 적용됩니다.

[NOTE]

참고 문서 "4~8페이지" 에서 확인할 수 있습니다.

참고 문서

QR코드를 스캔하세요!

PART 1-5. 매장설치버전관리

통합관리자시스템

환영합니다. 가현리셀러

로그아웃

관리 메뉴

- 공지사항
- 나의 정보
- 제품키관리
- 매장설치버전관리

관리 리포트

- 제품키 리스트
- UP Order 사용 현황 (대리점)
- USMS
- 서비스 조회
- UP POS 사용자 매뉴얼
- POS/KIOSK 설치파일 (Windows 10)
- POS/KIOSK 설치파일 (Windows XP/7)
- UP Order 설치파일 (Android)
- UP KDS 설치파일

매장설치버전관리

회사 아이디, 회사명, 매장명 **1** 조회 버전 관리

UP POS / KIOSK (Win) **UP KDS (Win)** VAN **2**

회사ID	회사명	매장코드	매장명	버전	생성일	노트
imuedu2	아임유카페	1000	아임유카페	1.0.001.003	2024-01-19 18:48	Default Version (Release)

버전 관리

회사ID	imuedu2
회사명	아임유카페
매장코드	1000
매장명	아임유카페
소프트웨어	SWT4
버전	1.0.001.003 3
버전 설명	1.0.001.003
노트	Default Version (Release)

저장

[UP KDS (Win) 업데이트]

- ① 해당 페이지에서 "UP KDS (Win)" 탭 선택 합니다.
- ② 매장 리스트가 조회되면 변경하고자 하는 매장 확인 후 더블 클릭합니다.
- ③ 버전관리 팝업창이 나타나면 버전항목에서 버전을 변경 후 저장하면 됩니다.

[NOTE]

KDS는 신규 기능으로 별도의 참고 문서는 없으나, 방법은 VAN 업데이트와 동일합니다. (참고 문서 4~8페이지)

참고 문서

QR코드를 스캔하세요!

PART 1-6. 웹메뉴관리

통합관리지원시스템

환영합니다. 기원리셀러

로그아웃

관리 메뉴

공지사항

나의 정보

제품키관리

매장설치버전관리

관리 리포트

제품키 리스트

UP Order 사용 현황 (대리점)

USMS

서비스 조회

UP POS 사용자 매뉴얼

POS/KIOSK 설치파일 (Windows 10)

POS/KIOSK 설치파일 (Windows XP/7)

UP Order 설치파일 (Android)

UP KDS 설치파일

서비스 조회

2024-01-19 ~ 2024-01-19 | UP Solution | UP Solution | --상태선택--

imuedu2

조회

서비스 신청서

계정그룹	서버 계정그룹	회사아이디	회사명	매장수	Asp Login	엑셀업로드	템플릿복사	웹메뉴관리	상태
UP Solution	UP Solution	imuedu2	아임유카페	(1)추가	Login	추가	설정	설정	Active

- ① “서비스조회”를 클릭합니다.
- ② 생성한 가맹점 아이디를 입력 후 조회합니다.
- ③ 조회한 매장 내에서 웹메뉴관리 “설정”을 클릭합니다.

[NOTE]

참고 문서 “9~11페이지”에서 확인할 수 있습니다.

참고 문서

QR코드를 스캔하세요!

PART 1-6. 웹메뉴관리

웹메뉴 관리

웹메뉴 | 기능버튼 | 파트너십 | 장비 | (POS) 영업속보 | (POS) 운영관리

전체
현재 일반 스마트모드
저장

메뉴 이름	현재	URL	기본 명칭	메모
<input checked="" type="checkbox"/> 즐겨찾기	v	/BasicSetting/Bookmark	즐겨찾기	즐겨찾기
<input checked="" type="checkbox"/> 마스터 관리	v	/BasicSetting	마스터 관리	
<input checked="" type="checkbox"/> 매장 관리	v	/BasicSetting/#0	매장 관리	
<input checked="" type="checkbox"/> 매장 그룹	v	/BasicSetting/MerchantGroup	매장 그룹	
<input checked="" type="checkbox"/> 매장 관리	v	/BasicSetting/StoreManagement	매장 관리	
<input checked="" type="checkbox"/> 매장조회	v	/BasicSetting/StoreCount	매장조회	
<input checked="" type="checkbox"/> 창고	v	/BasicSetting/Warehouse	창고	
<input checked="" type="checkbox"/> 돈통	v	/BasicSetting/CashDrawer	돈통	
<input checked="" type="checkbox"/> 할인	v	/BasicSetting/Discount	할인	
<input type="checkbox"/> 서비스		/BasicSetting/Service	서비스	
<input type="checkbox"/> 카드수기입력 항목관리		/BasicSetting/CardHandwritingManagement	카드수기입력 항목관리	
<input type="checkbox"/> 행사 관리		/BasicSetting/EventManagerment	행사 관리	[Line] Event management
<input type="checkbox"/> 판매 수수료		/BasicSetting/Commission	판매 수수료	

2

- 직원 관리
 - 직원그룹
 - 직원관리
 - 직원조회
 - 직원 관리매장 설정
- 메뉴 관리
 - 메뉴화면 구성

웹메뉴 관리

웹메뉴 | 기능버튼 | 파트너십 | 장비 | (POS) 영업속보 | (POS) 운영관리

주문화면
저장

코드	명칭	기본 명칭	메모
<input checked="" type="checkbox"/> FL102	영수증 관리	RECALL	
<input checked="" type="checkbox"/> FL103	복합결제	TENDER	
<input type="checkbox"/> FL109	근태관리	TIME CARD	
<input checked="" type="checkbox"/> FL112	돈통	CASH DRAWER	
<input checked="" type="checkbox"/> FL130	주문 할인	DISCOUNT	
<input checked="" type="checkbox"/> FL131	단가변경	PRICING CHANGE	
<input checked="" type="checkbox"/> FL133	메뉴 검색	MENU SEARCH	
<input checked="" type="checkbox"/> FL135	직접영수증 제출력	LAST RECEIPT	
<input checked="" type="checkbox"/> FL137	세금면제	NO TAX	
<input checked="" type="checkbox"/> FL140	무선호출기	PAGER	
<input checked="" type="checkbox"/> FL146	주방 메모	KITCHEN MEMO	
<input checked="" type="checkbox"/> FL147	고객정보입력	INPUT CUSTOMER	
<input checked="" type="checkbox"/> FL148	주문 보류	HOLD ORDER	
<input type="checkbox"/> FL153	상품권	PAYMENT - GIFT	
<input checked="" type="checkbox"/> FL158	운영 관리	OPERATION	
<input checked="" type="checkbox"/> FL163	고객검색	FIND CUSTOMER	
<input checked="" type="checkbox"/> FL174	영업속보	SALES REPORT	
<input checked="" type="checkbox"/> FL175	메뉴별 할인	DISCOUNT ITEM	
<input checked="" type="checkbox"/> FL176	출력예정시간	HOLD TIME	
<input checked="" type="checkbox"/> FL177	주문 메뉴 집계	TOTAL ORDER COUNT	

- ① 상단의 탭을 이용하여 항목별로 이동할 수 있습니다.
- ② 메뉴 이름에서 기능 체크를 통해 "사용/사용안함" 처리 할 수 있습니다.

탭 메뉴 내에 "장비" 항목은 오픈 후 숨김은 불가능합니다.

[NOTE]

참고 문서 "9~11페이지" 에서 확인할 수 있습니다.

참고 문서

QR코드를 스캔하세요!

21

PART 2. ASP

1. 메뉴등록	23
2. 메뉴화면구성	26
3. 아이템등록	29
4. 토평 설정2	33
5. 세트메뉴 설정	40
6. 메뉴별 주방출력 설정	44
7. 테이블 구성	48
8. 주문기능 버튼설정	52
9. 결제기능 버튼설정	54
10. 키오스크 설정	56
11. 포인트 적립률 설정	60
12. UP오더 설정	62

PART 2-1. 메뉴등록

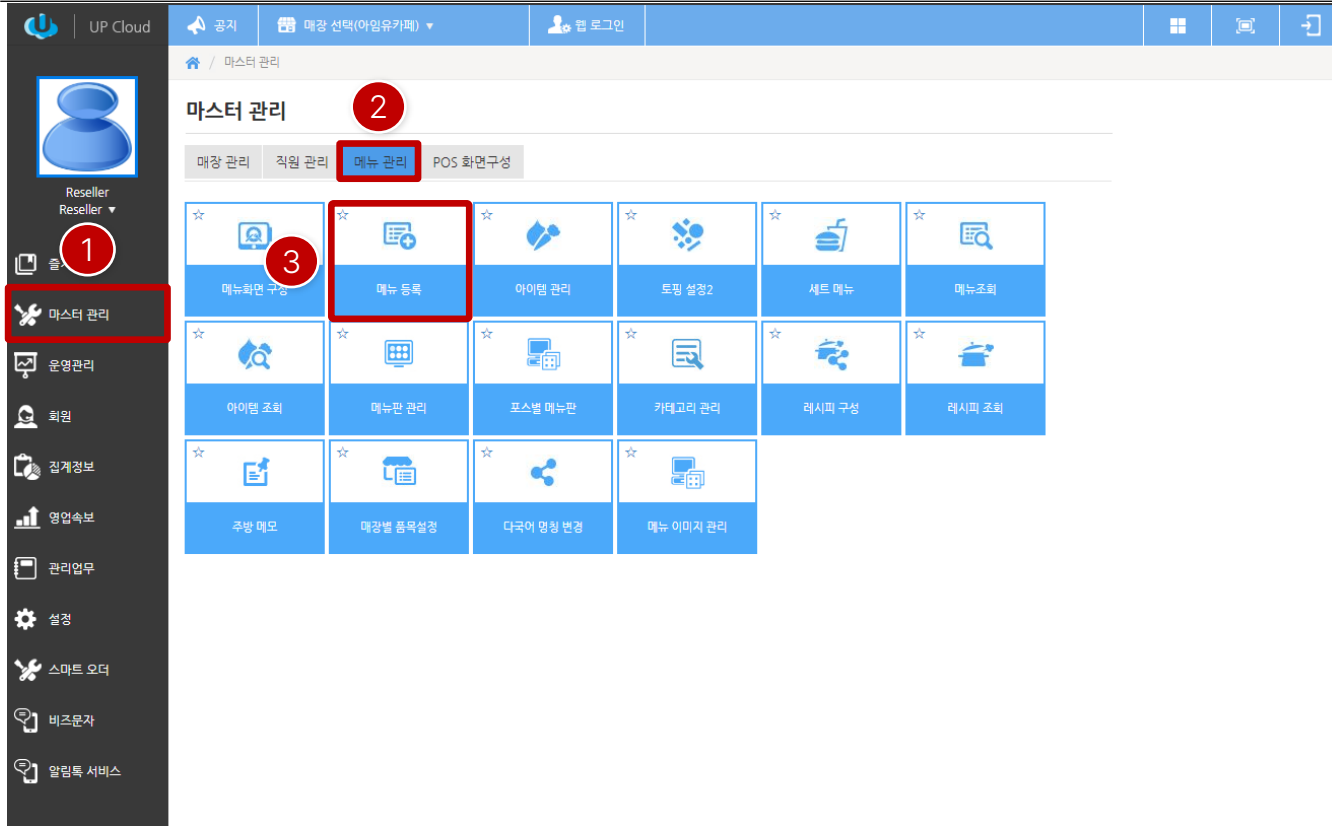

- ① ASP 접속 후 좌측에 “마스터 관리” 클릭합니다.
- ② 우측에 “메뉴관리” 탭을 클릭합니다.
- ③ “메뉴등록”을 클릭합니다.

참고 동영상

QR코드를 스캔하세요!

PART 2-1. 메뉴등록

- ① 그룹 생성을 위해 카테고리 추가를 클릭합니다.
- ② 카테고리 이름 입력을 합니다.
- ③ “메뉴 그룹 추가”는 카테고리 신규 등록 시에만 나오는 설정으로 “예” 설정 시 메뉴화면구성에 자동 등록됩니다.

참고 동영상

QR코드를 스캔하세요!

PART 2-1. 메뉴등록

UP Cloud

공지 매장 선택(아임유카페) 로그인

메뉴 등록

카테고리 추가

신규 저장 일괄적용 액셀 업로드

메뉴 정보 아이템 검색 시간제 옵션 할인키 적용 *신규 등록* HQ

매장명

카테고리 커피

아이템 코드

아이템명 아메리카노

유형 일반

가격 2,500

재고관리 여부 예 아니오

OPEN 단가 적용 예 아니오

포인트 적립 예 아니오

개발출력상품 예 아니오

주방 프린터 주방 1 Y

세금 유형 부가세

주방명칭

바코드

원가 0

- ① 메뉴 입력 시 카테고리를 입력합니다.
처음에 카테고리 선택을 하지 않을 경우, 메뉴 등록 시 카테고리 변경이 가능합니다.
- ② 해당 항목에서 메뉴 정보를 입력합니다.
- ③ 상품의 바코드가 있을 경우, 바코드 등록 후 사용할 수 있습니다.

참고 동영상

QR코드를 스캔하세요!

PART 2-2. 메뉴화면구성

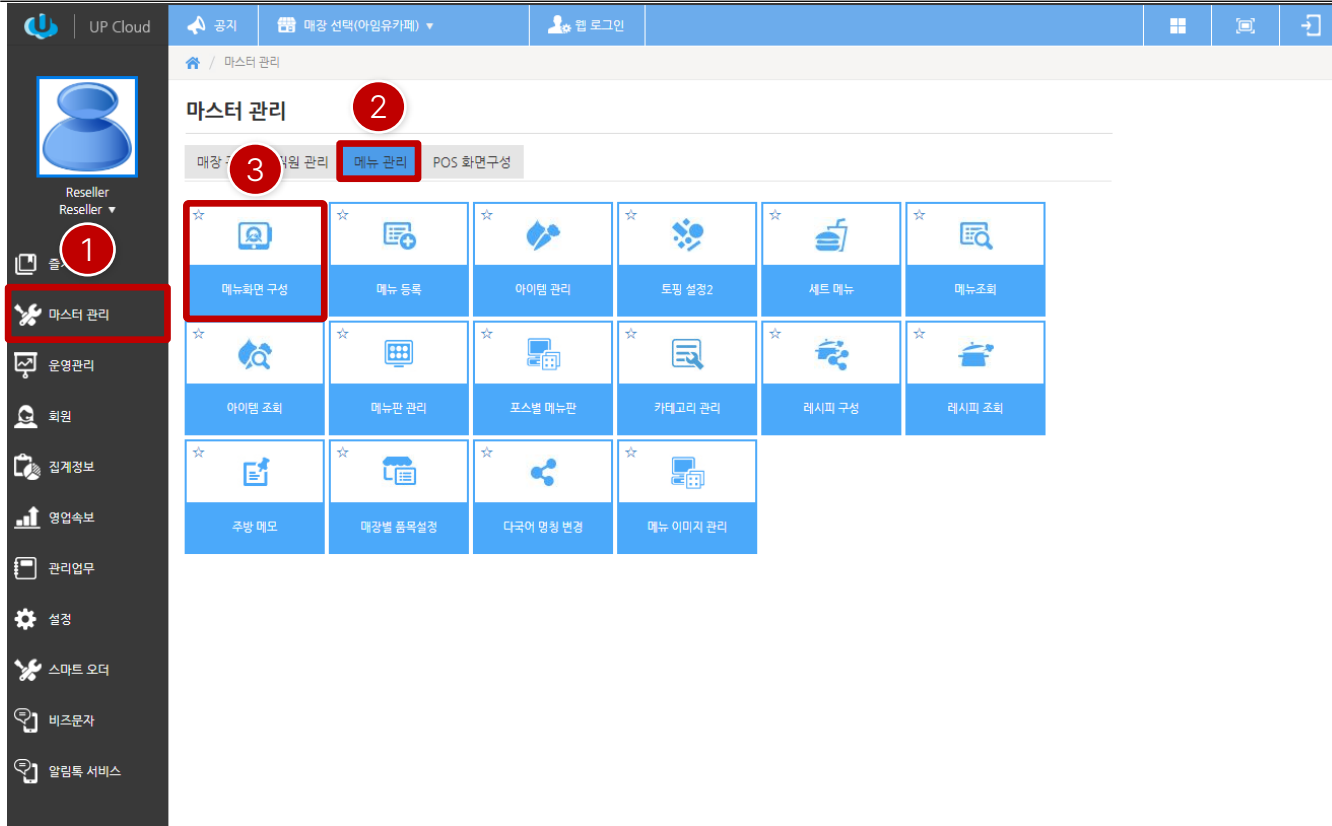

- ① ASP 접속 후 좌측에 “마스터 관리” 클릭합니다.
- ② 우측에 “메뉴관리” 탭을 클릭합니다.
- ③ “메뉴화면구성”을 클릭합니다.

참고 동영상
QR코드를 스캔하세요!

PART 2-2. 메뉴화면구성

메뉴화면 구성 ?

메뉴 그룹 [본사]

커피	사이드	음료	세트	+
+	+	+	+	< 1 >

POS 메뉴

아메리카노 3,000	카라멜마키아또 3,500	카페라떼 3,200	+	+
+	+	+	+	+
+	+	+	+	+
+	+	+	+	< 1 >

커피

카테고리 이름 혹은 아이템 이름 검색

< 1 / 1 >

조회

메뉴	바코드	단가	추가
[커피] 카페모카		3,500	+

3

4

POS 메뉴 그룹	T T 7 I 7	맑은 고딕	11
POS 메뉴	T T 7 I 7	맑은 고딕	10

키오스크 메뉴 그룹	T T 7 J 7	맑은 고딕	11
키오스크 메뉴	T T 7 I 7	맑은 고딕	13

메뉴 정렬

저장

- ① 추가하고자 하는 위치를 선택합니다.
- ② 선택 후 등록하고자 하는 메뉴의 + 버튼을 클릭합니다.
- ③ POS의 메뉴그룹 및 메뉴의 폰트 및 사이즈를 설정할 수 있습니다.
- ④ KIOSK의 메뉴그룹 및 메뉴의 폰트 및 사이즈를 설정할 수 있습니다.

[NOTE]

메뉴 등록 후 판매화면에서 메뉴의 위치구성 및 폰트 사이즈 등을 구성하는 화면입니다.

참고 동영상

QR코드를 스캔하세요!

PART 2-2. 메뉴화면구성

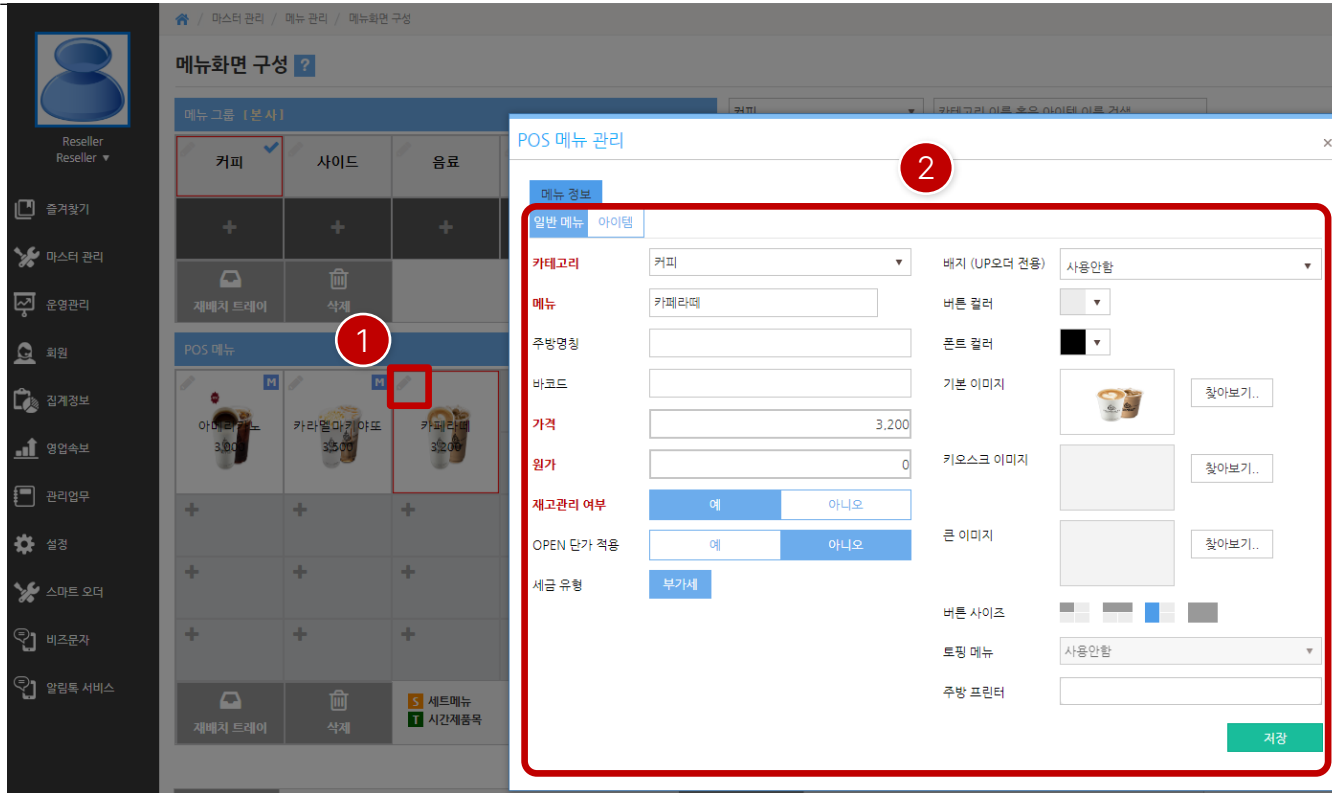

- ① 연필모양의 편집버튼을 클릭합니다.
- ② 선택한 메뉴의 이미지등록, 버튼사이즈, 주방설정 등을 적용 및 내용을 수정할 수 있습니다.

참고 동영상

QR코드를 스캔하세요!

PART 2-3. 아이템등록

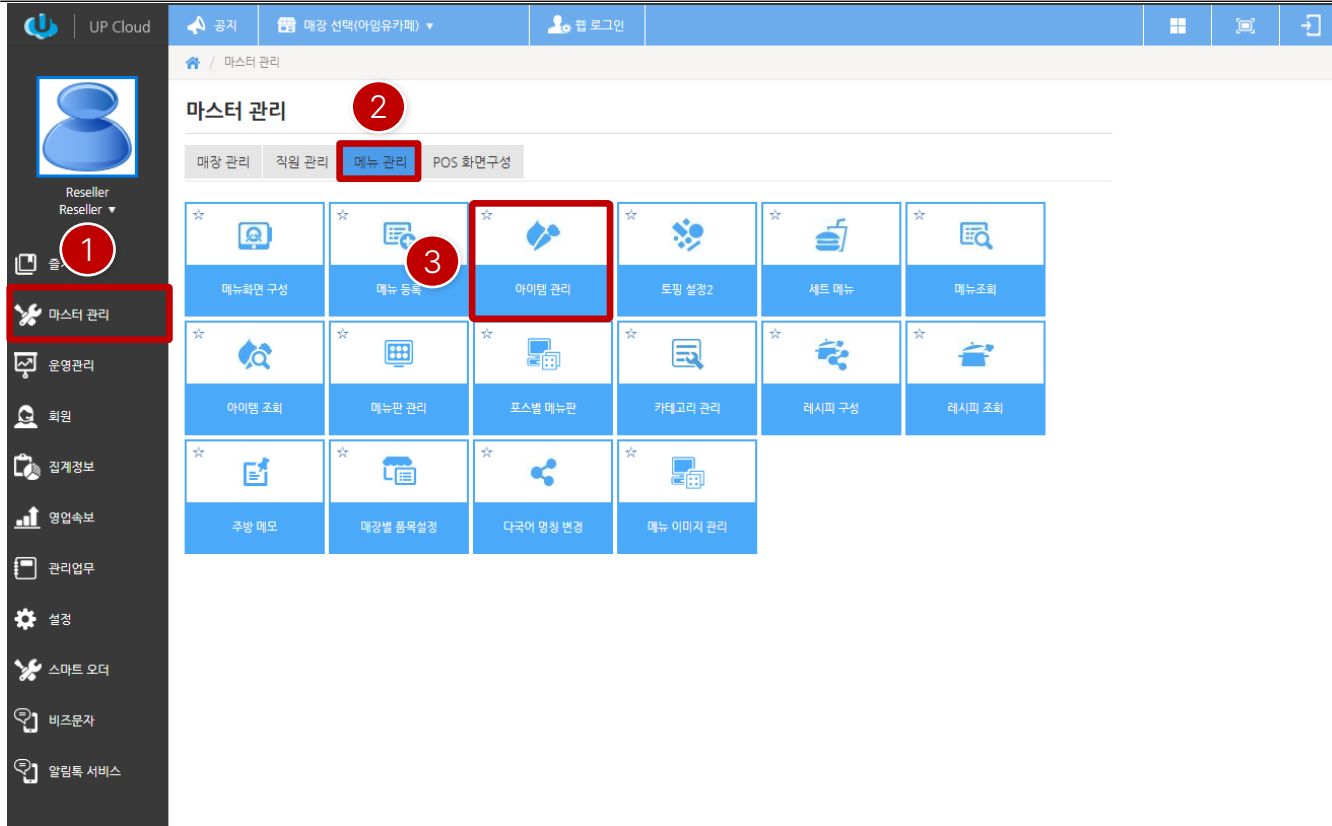

- ① ASP 접속 후 좌측에 “마스터 관리” 클릭합니다.
- ② 우측에 “메뉴관리” 탭을 클릭합니다.
- ③ “아이템관리”를 클릭합니다.

[NOTE]

아이템은 토평 구성용 또는 유통형 상품 등록 시 사용합니다.

참고 동영상

QR코드를 스캔하세요!

PART 2-3. 아이템등록

UP Cloud

공지 | 매장 선택(아임유카페) | 로그인

마스터 관리 / 메뉴 관리 / 아이템 관리

아이템 관리

카테고리 추가 (1)

신규 | 저장 | 일괄적용 | 엑셀 업로드 | 거래처별 발주단가

카테고리

품목 정보 | 수발주 정보

미분류

매장명

카테고리 추가 (2)

식자재 카테고리	조회 순번	이름
미분류	0	아이템카테고리

조회 순번: 2

숨김: 예 | 아니오

신규 | 저장

삭제된 데이터 보기

- ① 그룹 생성을 위해 카테고리 추가를 클릭합니다.
- ② 카테고리 이름 입력합니다.

참고 동영상

QR코드를 스캔하세요!

PART 2-3. 아이템등록

[토픽 구성용으로 등록할 경우]

- ① 메뉴 입력 시 카테고리를 입력합니다.
처음에 카테고리 선택을 하지 않을 경우, 메뉴등록 시 카테고리 변경이 가능합니다.
- ② 해당 항목에서 아이템정보를 입력합니다.
토픽 선택용으로 사용할 경우 "가격" 항목은 0원으로 입력합니다.

참고 동영상

QR코드를 스캔하세요!

PART 2-3. 아이템등록

[유통형 상품으로 등록할 경우]

- ① 메뉴 입력 시 카테고리를 입력합니다.
처음에 카테고리 선택을 하지 않을 경우, 메뉴등록 시 카테고리 변경이 가능합니다.
- ② 해당 항목에서 아이템정보를 입력합니다.

참고 동영상

QR코드를 스캔하세요!

PART 2-4. 토평 설정2

- ① ASP 접속 후 좌측에 “마스터 관리” 클릭합니다.
- ② 우측에 “메뉴관리” 탭을 클릭합니다.
- ③ 먼저 토평 구성용으로 사용할 아이템을 등록하기 위해 “아이템관리”를 클릭합니다.
- ④ 구성 준비가 되었으면 “토평설정2”를 클릭합니다.

[NOTE]

“토평설정2”는 기존에 토평설정 보다 쉽게 구성할 수 있는 기능입니다.

참고 동영상

QR코드를 스캔하세요!

PART 2-4. 토핑 설정2

UP Cloud

공저 / 매장 선택(아임유카페) / 톺 로깅

마스터 관리 / 메뉴 관리 / 아이템 관리

아이템 관리

카테고리 추가

신규 / 저장 / 일괄적용 / 엑셀 업로드 / 거래처별 발주단가

카테고리

- 미분류
- 과자
- 음료
- 주류
- 커피토핑
- 메뉴

아이템	단가	수정일시
1샷후가	0	2022-01-31 오후
2샷후가	0	2022-01-31 오후
GRANDE	0	2022-01-31 오후
HOT	0	2022-01-31 오후
ICE	0	2022-01-31 오후
TALL	0	2022-01-31 오후
VENTI	0	2022-01-31 오후

1 10 1 - 7 of 7 items

품목 정보 / 수발주 정보 / HQ

매장명: 아임유카페

카테고리: 커피토핑

POS 등록 가능: 예 아니오

아이템 코드: 100014

아이템 이름: HOT

바코드:

가격: 0

원가: 0

세금 유형: 부가세

포인트 적립: 예 아니오

할인 적용: 예 아니오

취급 유무: 취급 품절 단종

재고 단위: Ea

거래처:

참고: 기본 참고

① 토핑 구성용으로 사용할 아이템 등록은 통합매뉴얼 내 "29~32페이지"를 참고하세요.

참고 동영상

QR코드를 스캔하세요!

PART 2-4. 토핑 설정2

1

토핑메뉴 템플릿

이름	적용 메뉴	설정	삭제
커피템플릿2	4개	설정	삭제

2

토핑메뉴 그룹

이름	최소	최대	삭제
온도	1	1	삭제
사이즈	1	1	삭제
설탕가	0	1	삭제

3

토핑메뉴 아이템

아이템 이름	토핑 이름	최대	가격	자동선택	삭제
HOT	HOT	0	0	아니오	삭제
ICE	ICE	0	500	아니오	삭제

- 1 토핑메뉴 템플릿을 먼저 생성하여 구성완료 시 적용할 메뉴를 선택하면 됩니다.
- 2 생성된 템플릿 내에 타입에 맞는 토핑그룹을 생성합니다.
- 3 생성된 토핑그룹 내에 아이템을 구성합니다.

참고 동영상

QR코드를 스캔하세요!

토핑메뉴 그룹

1 추가 저장

이름	최소	최대	
온도	1	1	삭제
사이즈	1	1	삭제
샷추가	0	1	삭제

[토핑메뉴 그룹]

- ① 토핑메뉴 그룹은 "추가" 버튼을 클릭한 후 이름항목에서 그룹명을 입력한 다음 "저장"을 하면 됩니다.
토핑메뉴 템플릿 > 토핑메뉴 그룹
- ② 생성된 그룹은 이동키를 누른 후 드래그로 이동하여 우선순위를 지정할 수 있습니다.
- ③ 최소/최대는 수량을 지정하여 그룹 내에서 최소 선택을 해야 하는 토핑수량과 최대 선택할 수 있는 토핑수량을 지정할 수 있습니다.

ex 1) 최소 1/ 최대 1: 필수 토핑 1개 선택

ex 2) 최소 0/ 최대 1: 선택 안해도 되며, 최대 1개 선택가능

ex 3) 최소 1/ 최대 0: 필수 토핑 1개 선택, 선택수량 제한 없음

참고 동영상

QR코드를 스캔하세요!

PART 2-4. 토핑 설정2

토핑메뉴 아이템

1 저장

2

아이템 이름	토핑 이름	최대	가격	자동선택	
TALL	TALL	0	0	예	삭제
GRANDE	GRANDE	0	500	아니오	삭제
VENTI	VENTI	0	1,000	아니오	삭제

3 4

아이템 선택

카테고리
커피토핑

1

카테고리	매장명	이름
<input type="checkbox"/>	아임유카페	HOT
<input type="checkbox"/>	아임유카페	ICE
<input checked="" type="checkbox"/>	아임유카페	TALL
<input checked="" type="checkbox"/>	아임유카페	GRANDE
<input checked="" type="checkbox"/>	아임유카페	VENTI
<input type="checkbox"/>	아임유카페	1샷추가
<input type="checkbox"/>	아임유카페	2샷추가

추가 닫기

[토핑메뉴 아이템]

- 1 토핑메뉴 아이템은 먼저 구성할 아이템을 "아이템 선택"을 클릭한 후 팝업창이 나타나면 아이템 선택 후 "추가" 버튼을 클릭합니다.
[토핑메뉴 템플릿 > 토핑메뉴 그룹 > 토핑메뉴 아이템](#)
- 2 추가된 아이템은 이동키를 누른 후 드래그로 이동하여 우선 순위를 지정할 수 있습니다.
- 3 가격항목은 토핑 선택 시 발생하는 추가비용을 입력할 수 있습니다.
- 4 자동선택을 "예"로 설정하면 메뉴 선택 시 자동으로 선택이 됩니다.

참고 동영상

QR코드를 스캔하세요!

PART 2-4. 토픽 설정2

토픽메뉴 아이템

아이템 선택

저장

아이템 이름	토픽 이름	최대	가격	자동선택	
TALL	TALL	0	0	아니오	삭제
GRANDE	GRANDE	0	500	아니오	삭제
VENTI	VENTI	0	1,000	아니오	삭제

토픽메뉴 아이템

아이템 이름

GRANDE

토픽 이름

GRANDE

이미지

Upload

추가 내용	사용	가격	투입원산량
없음	<input type="checkbox"/>	0	0
추가	<input type="checkbox"/>	0	0
더 많이	<input type="checkbox"/>	0	0
덜하게	<input type="checkbox"/>	0	0
교환	<input type="checkbox"/>	0	0
두배	<input type="checkbox"/>	0	0
세배	<input type="checkbox"/>	0	0
반	<input type="checkbox"/>	0	0
x1	<input type="checkbox"/>	0	0
>>	<input checked="" type="checkbox"/>	500	0

저장

[토픽메뉴 아이템]

- ① “아이템 이름” 항목에서 토픽아이템을 더블 클릭하면 토픽 이미지를 등록할 수 있는 팝업이 나타납니다.
- ② 이미지 항목에 “Upload” 버튼을 클릭하여 등록할 수 있습니다.

[1080x1920 : 21.5인치 계열 이미지 사이즈 정보]

2,4그룹 : 202x124, 다그룹 : 193x196, 가변형 : 205x167

[768x1024 : 15인치 계열 이미지 사이즈 정보]

2,4그룹 : 137x84, 다그룹 : 107x99, 가변형 : 145x89

참고 동영상

QR코드를 스캔하세요!

PART 2-5. 세트메뉴 설정

- ① 세트메뉴 구성을 하기 위해서는 메뉴 등록 시 유형을 “세트메뉴”로 선택해야 합니다.

참고 동영상
QR코드를 스캔하세요!

PART 2-5. 세트메뉴 설정

- ① ASP 접속 후 좌측에 “마스터 관리” 클릭합니다.
- ② 우측에 “메뉴관리” 탭을 클릭합니다.
- ③ “세트메뉴”를 클릭합니다.

참고 동영상

QR코드를 스캔하세요!

PART 2-5. 세트메뉴 설정

세트 메뉴 설정

세트 메뉴: A세트

가격: 5,000

메뉴	추가단가	홀 서빙	테이크 아웃	배달
아메리카노	0	0	0	0
카라멜마키야또	500	0	0	0
카페라떼	500	0	0	0

메뉴	추가단가	홀 서빙	테이크 아웃	배달
에그마요샌드...	0	0	0	0
케이준샌드위치	1,000	0	0	0
클럽샌드위치	1,000	0	0	0

카테고리: 커피, 음료, 사이드, 세트, 고기

메뉴: 에그마요샌드위치, 케이준샌드위치, 클럽샌드위치, 햄치즈샌드위치

+ 레벨 추가 저장

[메뉴 선택형 세트메뉴]

- ① 세트메뉴 유형의 메뉴를 검색해서 선택을 합니다.
- ② 선택 후 Level을 구성할 메뉴를 선택 후 "+ 레벨추가" 버튼을 클릭합니다.
- ③ 레벨추가시 Level 추가 시 추가단가가 있으면 "추가단가" 항목에서 각 메뉴별로 금액을 입력합니다.
- ④ 설정이 완료되면 "저장" 버튼을 클릭합니다.

[NOTE]

선택형 세트메뉴는 각 Level별로 메뉴를 선택하는 형태의 세트 구성입니다.

참고 동영상

QR코드를 스캔하세요!

PART 2-5. 세트메뉴 설정

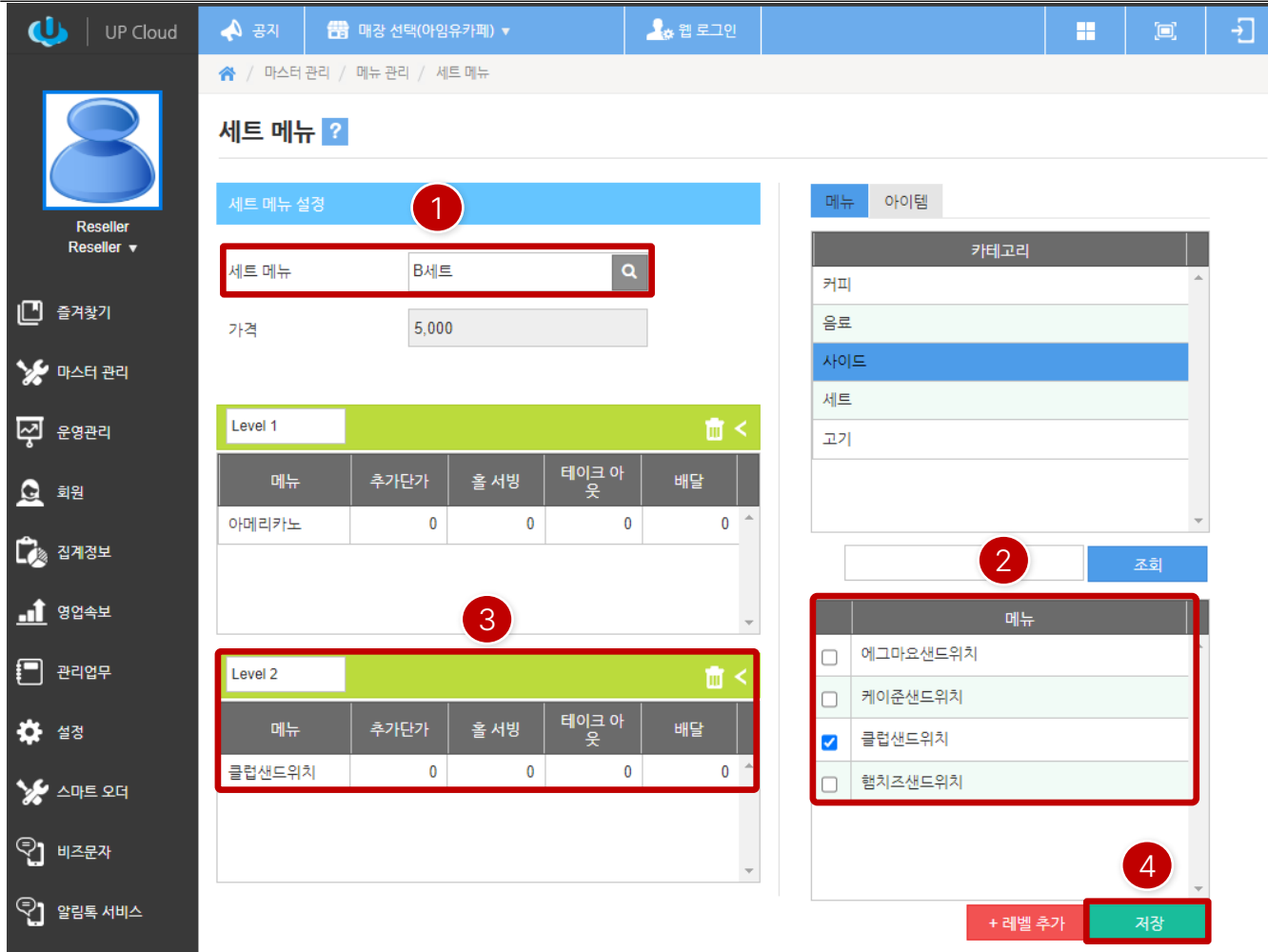

UP Cloud | 공지 | 매장 선택(아임유카페) | 로그인

메뉴 관리 / 세트 메뉴

세트 메뉴 ?

세트 메뉴 설정 **1**

세트 메뉴: B세트

가격: 5,000

Level 1

메뉴	추가단가	홀 서빙	테이크아웃	배달
아메리카노	0	0	0	0

3

Level 2

메뉴	추가단가	홀 서빙	테이크아웃	배달
클럽샌드위치	0	0	0	0

메뉴 | 아이템

카테고리

- 커피
- 음료
- 사이드
- 세트
- 고기

2 조회

메뉴

- 에그마요샌드위치
- 케이준샌드위치
- 클럽샌드위치
- 햄치즈샌드위치

4 + 레벨 추가 저장

[메뉴 일괄구성형 세트메뉴]

- ① 세트메뉴 유형의 메뉴를 검색해서 선택을 합니다.
- ② 선택 후 Level을 구성할 메뉴를 1개만 선택 후 "+ 레벨추가" 버튼을 클릭합니다.
- ③ 각 Level별로 메뉴를 1개만 구성해야 일괄구성형이 됩니다.
- ④ 설정이 완료되면 "저장" 버튼을 클릭합니다.

[NOTE]

일괄구성형 세트메뉴는 각 Level별로 메뉴를 1개씩 구성하여 일괄로 하위메뉴가 자동으로 선택되는 형태의 세트구성입니다.

참고 동영상

QR코드를 스캔하세요!

PART 2-6. 메뉴별 주방출력 설정

홈 / 마스터 관리 / 메뉴 관리 / 메뉴 등록

메뉴 등록

카테고리 추가

카테고리
커피
음료
사이드
세트
고기

< 1 / 1 >
조회

메뉴	단가	수정일시
아메리카노	3,000	2023-08-14 오후 1:58:36
카라멜마키야또	3,500	2023-08-14 오후 1:58:36
카페라떼	3,200	2024-01-25 오후 7:05:15
카페모카	3,500	2024-01-25 오후 7:05:15

1

1 - 4 of 4 items

신규
저장
일괄적용
엑셀 업로드

메뉴 정보
아이템 정책
시간제 옵션
할인키 적용

매장명	아임유카페
카테고리	<input style="width: 100%;" type="text" value="커피"/>
아이템 코드	100001
아이템명	<input style="width: 100%;" type="text" value="아메리카노"/>
유형	<input style="width: 100%;" type="text" value="트핑 메뉴"/>
가격	<input style="width: 100%;" type="text" value="3,000"/>
재고관리 여부	<input checked="" type="checkbox"/> 예 <input type="checkbox"/> 아니오
OPEN 단가 적용	<input type="checkbox"/> 예 <input checked="" type="checkbox"/> 아니오
포인트 적립	<input checked="" type="checkbox"/> 예 <input type="checkbox"/> 아니오
개별출력상품	<input checked="" type="checkbox"/> 예 <input type="checkbox"/> 아니오
주방 프린터	주방 1 <input checked="" type="checkbox"/> Y
세금 유형	<input checked="" type="checkbox"/> 부가세
주방명칭	<input style="width: 100%;" type="text"/>
바코드	<input style="width: 100%;" type="text" value="100001"/>
원가	<input style="width: 100%;" type="text" value="0"/>
트핑 메뉴	<input style="width: 100%;" type="text" value="커피템플릿2"/>

[메뉴등록 주방설정]

- ① 메뉴를 선택합니다.
- ② 주방프린터 항목에서 해당 메뉴를 원하는 주방으로 출력하고자 할 경우, "Y" 를 클릭하여 설정합니다.

[NOTE]

메뉴 별로 출력하고자 하는 주방을 선택하는 설정입니다.

자료 준비 중

PART 2-6. 메뉴별 주방출력 설정

[메뉴화면구성 주방설정]

- ① 연필모양의 편집버튼을 클릭합니다.
- ② 주방프린터 항목에서 항목을 클릭하면 주방프린터를 설정할 수 있습니다.

[NOTE]

메뉴 별로 출력하고자 하는 주방을 선택하는 설정입니다.

자료 준비 중

PART 2-6. 메뉴별 주방출력 설정

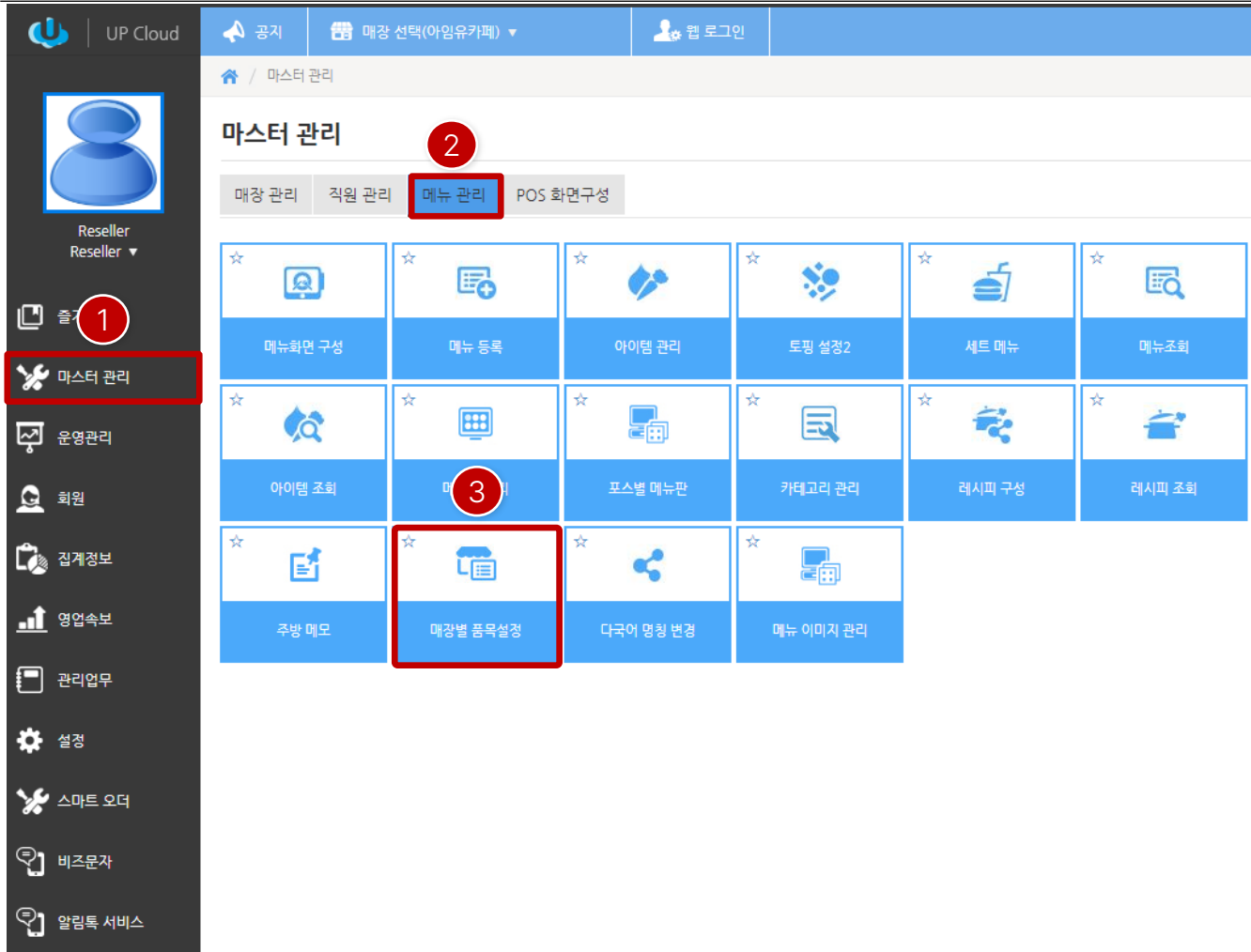

[매장별 품목설정 주방설정]

- ① ASP 접속 후 좌측에 "마스터 관리" 클릭합니다.
- ② 우측에 "메뉴관리" 탭을 클릭합니다.
- ③ "매장별 품목설정"을 클릭합니다.

[NOTE]

메뉴 별로 출력하고자 하는 주방을 선택하는 설정입니다.

자료 준비 중

PART 2-6. 메뉴별 주방출력 설정

홈 / 마스터 관리 / 메뉴 관리 / 매장별 품목설정

매장별 품목설정

매장: 아임유카페 카테고리: 커피

구분: 메뉴 품목: 바코드:

숨긴 데이터 보기 정상 숨김 전체

본사 품목설정 사용: 예

< 1 / 1 > 초기화 **조회** 저장 엑셀 다운로드

아이템명	바코드	외부코드	본사 봉사료	봉사료	주방명칭	<input checked="" type="checkbox"/> 주방 1	품목설정기준	카테고리 숨김 여부
아메리카노	100001					<input checked="" type="checkbox"/>	본사품목설정	
카페라떼						<input checked="" type="checkbox"/>	본사품목설정	
카페모카						<input checked="" type="checkbox"/>	본사품목설정	
카라멜마키아또						<input checked="" type="checkbox"/>	본사품목설정	

[매장별 품목설정 주방설정]

- ① 조회버튼을 클릭합니다. 클릭 후 메뉴리스트가 나타납니다.
- ② 주방 항목에서 출력을 하고자 하는 메뉴를 확인 후 체크를 하면 되며, 프로그램을 재실행해야 합니다.
주방항목은 프린터 추가설정에 따라 주방1, 2, 3 ... 항목이 보입니다.

[NOTE]

메뉴 별로 출력하고자 하는 주방을 선택하는 설정입니다.

참고 동영상

QR코드를 스캔하세요!

PART 2-7. 테이블 구성

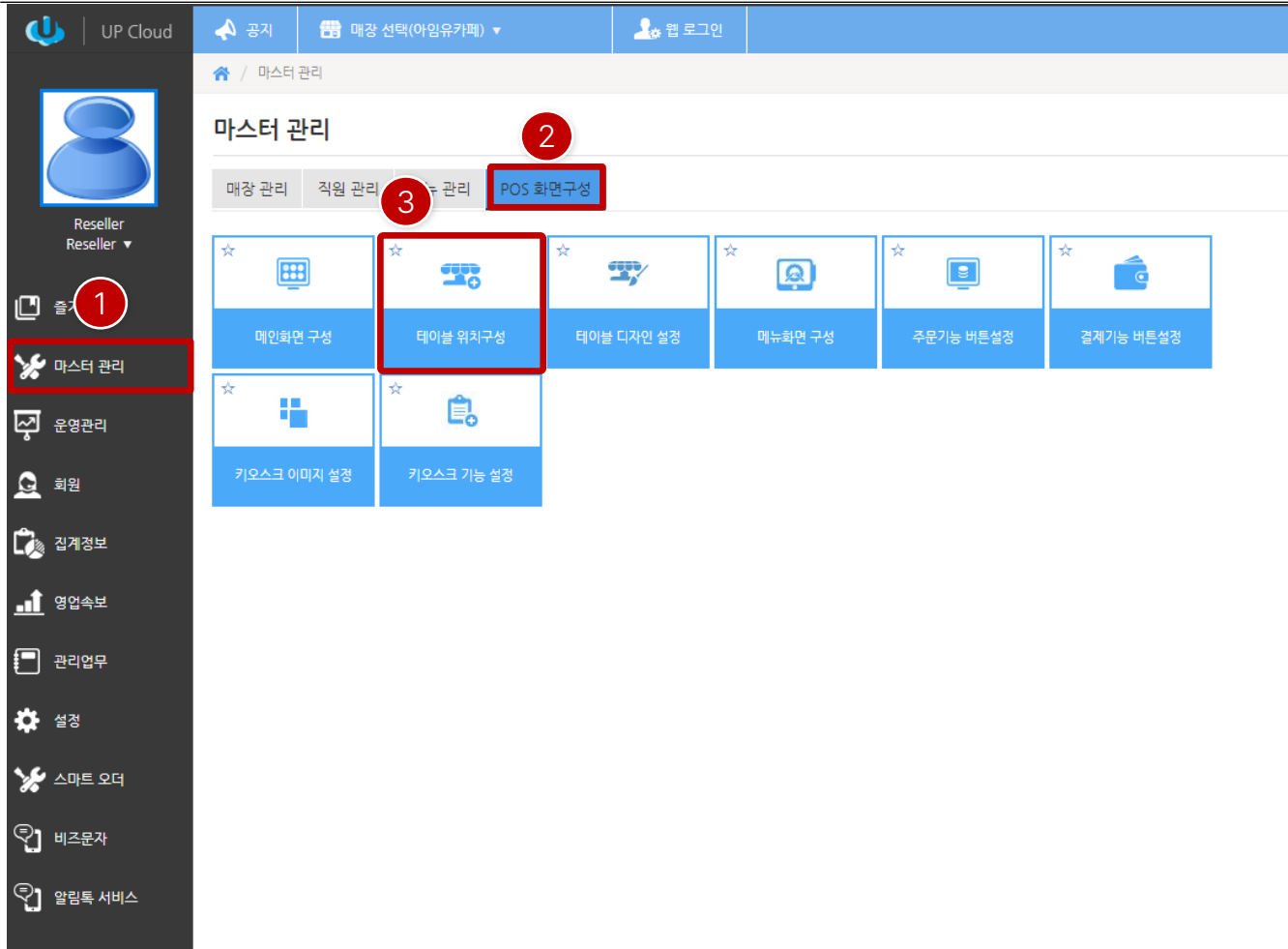

[테이블 위치구성]

- ① ASP 접속 후 좌측에 “마스터 관리” 클릭합니다.
- ② 우측에 “POS 화면구성” 탭을 클릭합니다.
- ③ “테이블 위치구성”을 클릭합니다.

[NOTE]

테이블 위치구성은 매장에서 사용할 테이블을 생성하는 화면입니다.

참고 동영상

QR코드를 스캔하세요!

PART 2-7. 테이블 구성

테이블 위치구성 ?

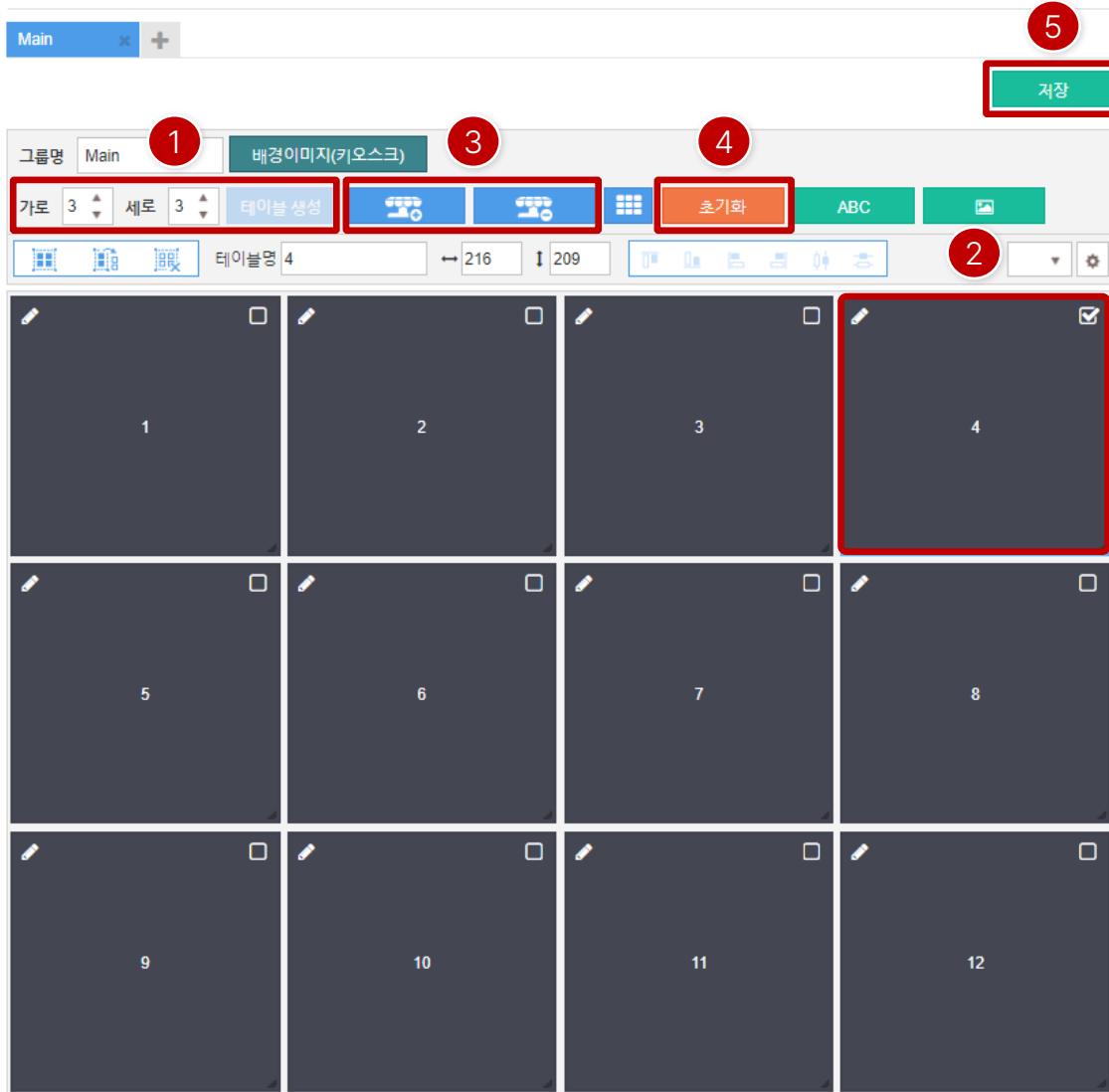

*테이블 추가(테이블생성, '+' 버튼) 및 삭제('-' 버튼) 후 저장 버튼을 눌러서 저장을 해야만 반영됩니다.

[테이블 위치구성]

- ① 가로 x 세로 테이블 생성 숫자를 입력 후 "테이블생성"을 클릭하면 테이블이 생성됩니다.
- ② 생성 후 테이블을 선택편집, 이동 등이 가능합니다.
- ③ +를 누르면 테이블이 생성되고, 테이블선택 후 -를 누르면 테이블이 삭제 됩니다.
- ④ "초기화" 버튼을 클릭하면 생성 및 구성한 테이블 모두가 초기화 됩니다.
- ⑤ 모든 구성이 완료되면 "저장" 버튼을 클릭합니다.

[NOTE]

테이블 위치구성은 매장에서 사용할 테이블을 생성하는 화면입니다.

참고 동영상

QR코드를 스캔하세요!

PART 2-7. 테이블 구성

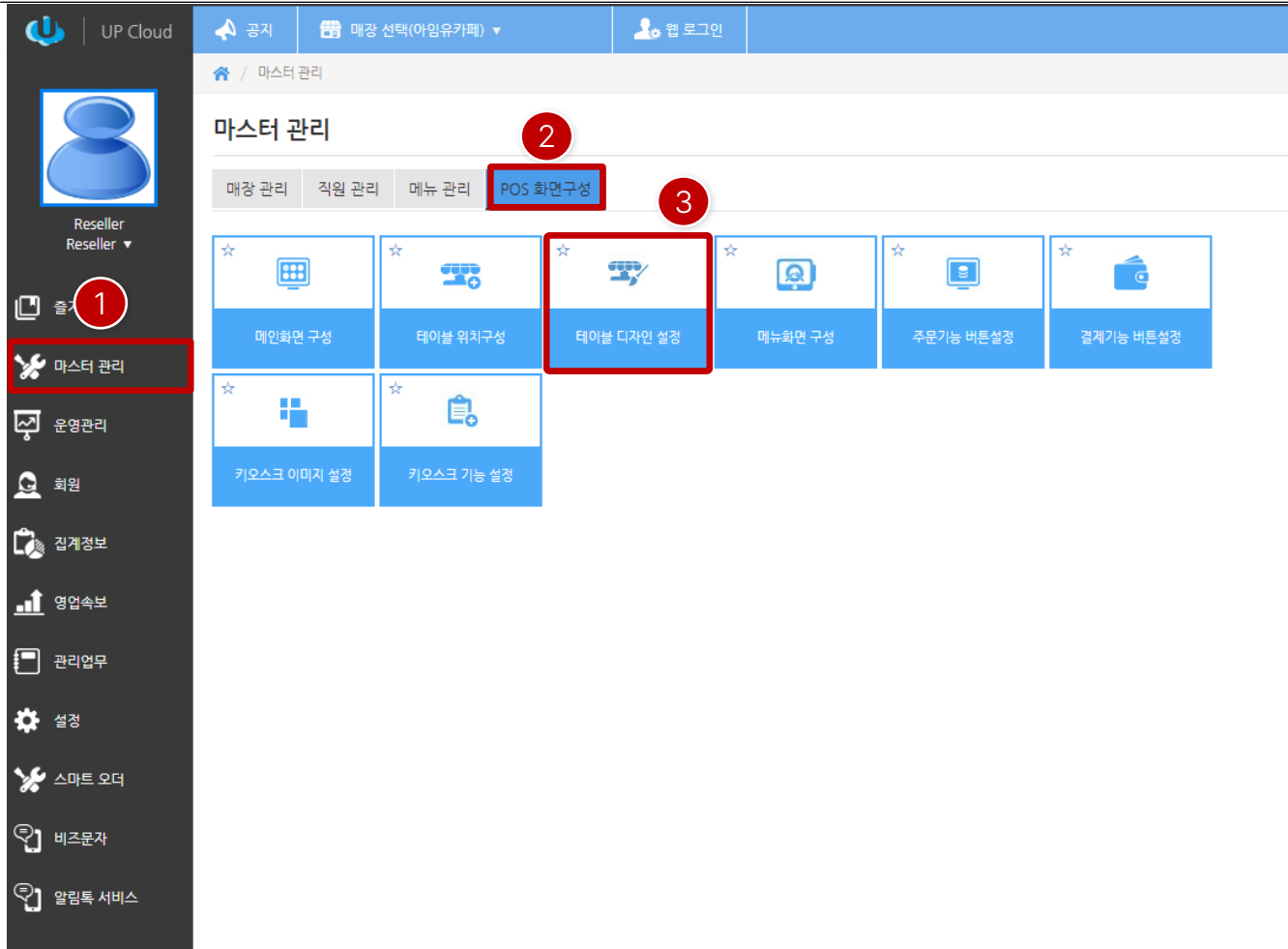

[테이블 디자인 설정]

- ① ASP 접속 후 좌측에 “마스터 관리” 클릭합니다.
- ② 우측에 “POS 화면구성” 탭을 클릭합니다.
- ③ “테이블 디자인 설정”을 클릭합니다.

[NOTE]

테이블 디자인 설정은 테이블은 색상, 폰트사이즈, 기능 사용 등의 편집을 할 수 있는 화면입니다.

참고 동영상

QR코드를 스캔하세요!

PART 2-7. 테이블 구성

테이블 디자인 설정

1

테이블 상태 배경옵션

주문 상태	배경색	색상
주문 상태	[색상]	[색상]
서빙 완료	[색상]	[색상]
계산 완료	[색상]	[색상]

2

테이블 주문 시간옵션

사용	경과시간	폰트 컬러
예	아니오	[색상]
예	아니오	[색상]
예	아니오	[색상]

테이블 동작 기능

테이블 묶음 시 배경 색 표기 옵션	사용
예	아니오

테이블 화면 기능 버튼

이미지 출력 여부	사용
예	아니오

3

테이블 표현 옵션

테이블 이름	사용	고정위치
테이블 이름	예	아니오
최초주문시간	예	아니오
주문 메뉴	대표	전체
주문 사원	예	아니오
고객 수	예	아니오
총 금액	예	아니오
고객명	예	아니오
품목 경과시간	예	아니오

4

테이블 표현 옵션

폰트 이름	크기	폰트 컬러	폰트
맑은 고딕	13	[색상]	Regular Bold
맑은 고딕	8	[색상]	Regular Bold
맑은 고딕	10	[색상]	Regular Bold
맑은 고딕	8	[색상]	Regular Bold
맑은 고딕	8	[색상]	Regular Bold
맑은 고딕	13	[색상]	Regular Bold
맑은 고딕	9	[색상]	Regular Bold
맑은 고딕	8	[색상]	Regular Bold

5

저장

[테이블 디자인 설정]

- ① 테이블 상태 배경옵션은 주문, 서빙완료 등의 상태 색상을 표시합니다.
- ② 테이블 주문 시간옵션을 사용 시 경과시간이 도래하면 지정된 색상으로 변경됩니다.
- ③ 테이블 표현 옵션에서 기능을 테이블에 표현 여부를 설정할 수 있습니다.
- ④ 각 항목의 폰트 및 폰트사이즈를 설정할 수 있습니다.
- ⑤ 모든 구성이 완료되면 "저장" 버튼을 클릭합니다

[NOTE]

테이블 디자인 설정은 테이블은 색상, 폰트사이즈, 기능 사용 등의 편집을 할 수 있는 화면입니다.

참고 동영상

QR코드를 스캔하세요!

51

PART 2-8. 주문기능 버튼설정

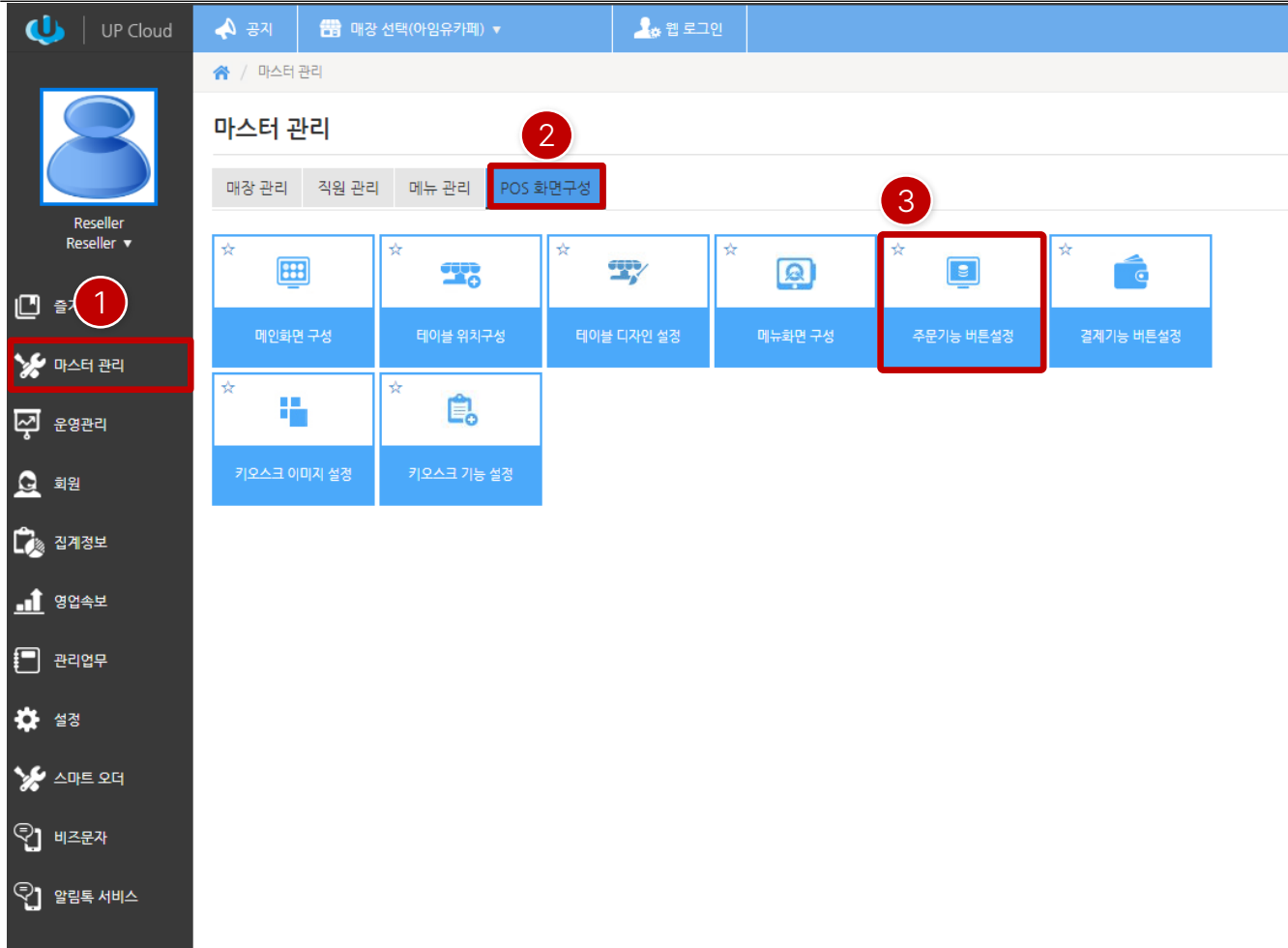

- ① ASP 접속 후 좌측에 “마스터 관리” 클릭합니다.
- ② 우측에 “POS 화면구성” 탭을 클릭합니다.
- ③ “주문기능 버튼설정”을 클릭합니다.

[NOTE]

POS 주문화면에서 사용할 기능키 설정입니다.

참고 동영상

QR코드를 스캔하세요!

PART 2-8. 주문기능 버튼설정

홈 / 마스터 관리 / POS 화면구성 / 주문기능 버튼설정

주문기능 버튼설정

POS 아이디 POS10

출서빙 테이크아웃 배달

사용

주문 할인	서비스	주방 메모	중간 영업마감 리포트	영수증 관리	복합결제
메뉴별 할인	+	+	+	직전 영수증 재출력	+

미사용

영수증 관리	복합결제	돈통	주문 분할	주문 결합
주문 할인	단가변경	메뉴 검색	신규전표	직전 영수증 재출력
세금면제	Rush Order	Fire	주방 메모	고객정보인력
쿠폰	메뉴별 할인	출력예정시간	주문 메뉴 집계	화면 전환
포장	서비스	무료 주차권	간이영수증	시간 초과 금액 보기
중간 영업마감 리포트	직전 주방주문서 재출력	퇴실 시간 연장	부가세 환급 관리	TAX 영수증 발행
사용자정의 주방메세지	외상 관리	선수금 관리	별도 판매	환전 금액

* 해당 메뉴는 저장을 해야만 적용 반영이 됩니다.

기본 **저장**

- ① POS를 선택하여 POS별로 구성할 수 있으며, 별도로 구성하지 않을 경우, 매장내 POS 중 최상위의 설정을 사용하게 됩니다.
- ② 운영 타입 별로 설정할 수 있습니다.
- ③ POS의 적용된 구성을 확인할 수 있으며, 최대 12개까지 가능합니다.
- ④ 미사용 기능키를 선택 후 드래그 형태로 사용으로 이동하여 적용할 수 있습니다.
- ⑤ 모든 구성이 완료되면 "저장" 버튼을 클릭합니다

[NOTE]

POS 주문화면에서 사용할 기능키 설정입니다.

참고 동영상

QR코드를 스캔하세요!

PART 2-9. 결제기능 버튼설정

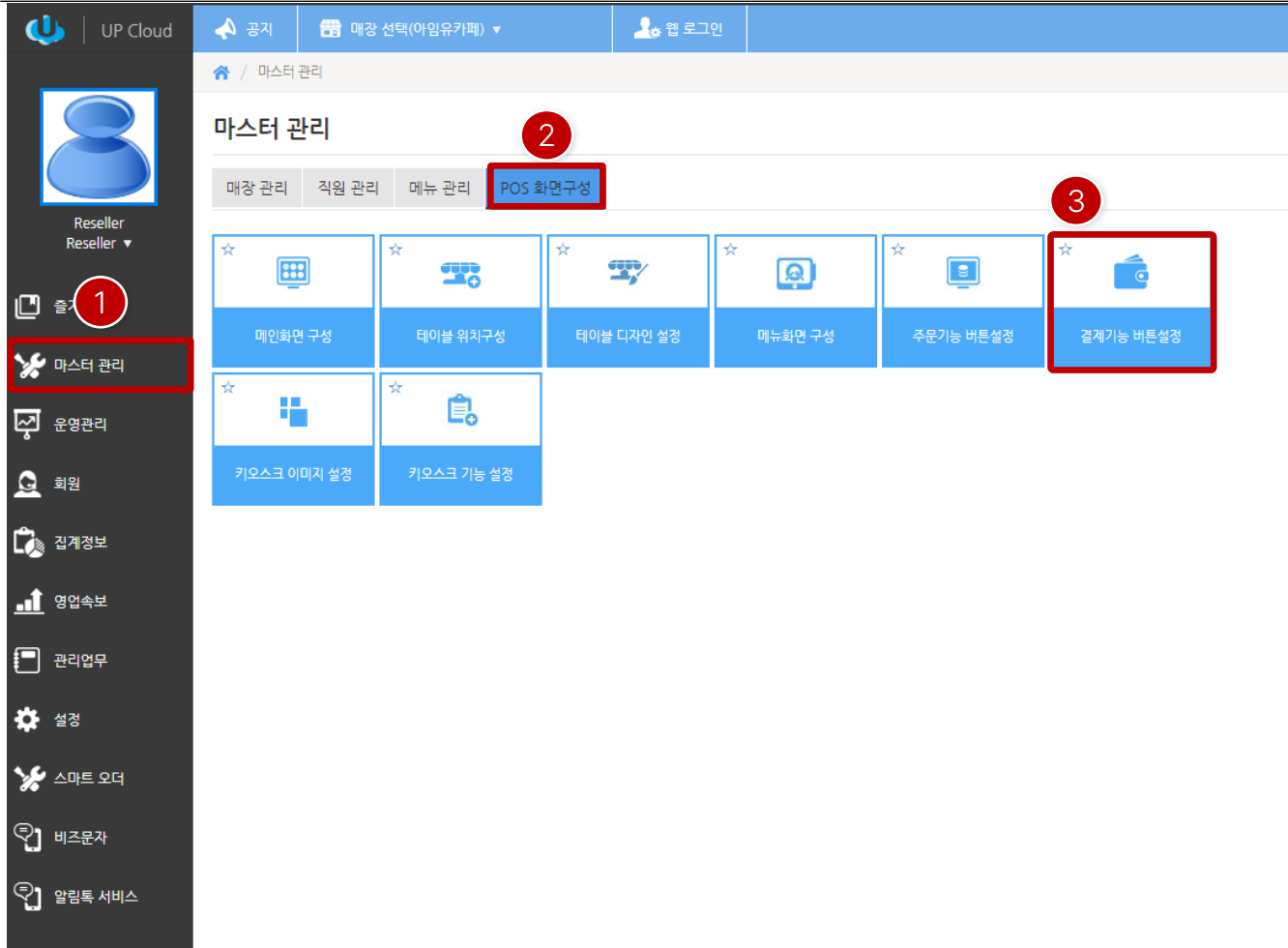

- ① ASP 접속 후 좌측에 “마스터 관리” 클릭합니다.
- ② 우측에 “POS 화면구성” 탭을 클릭합니다.
- ③ “결제기능 버튼설정”을 클릭합니다.

[NOTE]

POS 내에서 복합결제의 결제수단을 설정하는 화면입니다.

참고 동영상

QR코드를 스캔하세요!

PART 2-9. 결제기능 버튼설정

결제기능 버튼설정

1

POS 아이디 POS10

사용

2

현금	신용카드	신용카드 수기입력	포인트	+	+
+	+	+	+	+	+

미사용

3

현금	신용카드	외상
포인트	신용카드 수기입력	사용자 정의 결제 1
사용자 정의 결제 2	사용자 정의 결제 3	선수금
위챗페이	알리페이	SmartCon
카카오페이	앱카드	페이북

* 해당 메뉴는 저장을 해야만 적용 반영이 됩니다.

기본

저장

4

- ① POS를 선택하여 POS별로 구성할 수 있습니다. 별도로 구성하지 않을 경우, 매장 내 POS 중 최상위의 설정을 사용하도록 되어있습니다.
- ② POS의 적용된 구성을 확인할 수 있으며, 최대 12개까지 가능합니다.
- ③ 미사용 기능키를 선택 후 드래그 형태로 사용으로 이동하여 적용할 수 있습니다.
- ④ 모든 구성이 완료되면 "저장" 버튼을 클릭합니다

[NOTE]

POS 내에서 복합결제의 결제수단을 설정하는 화면입니다.

참고 동영상

QR코드를 스캔하세요!

PART 2-10. 키오스크 설정

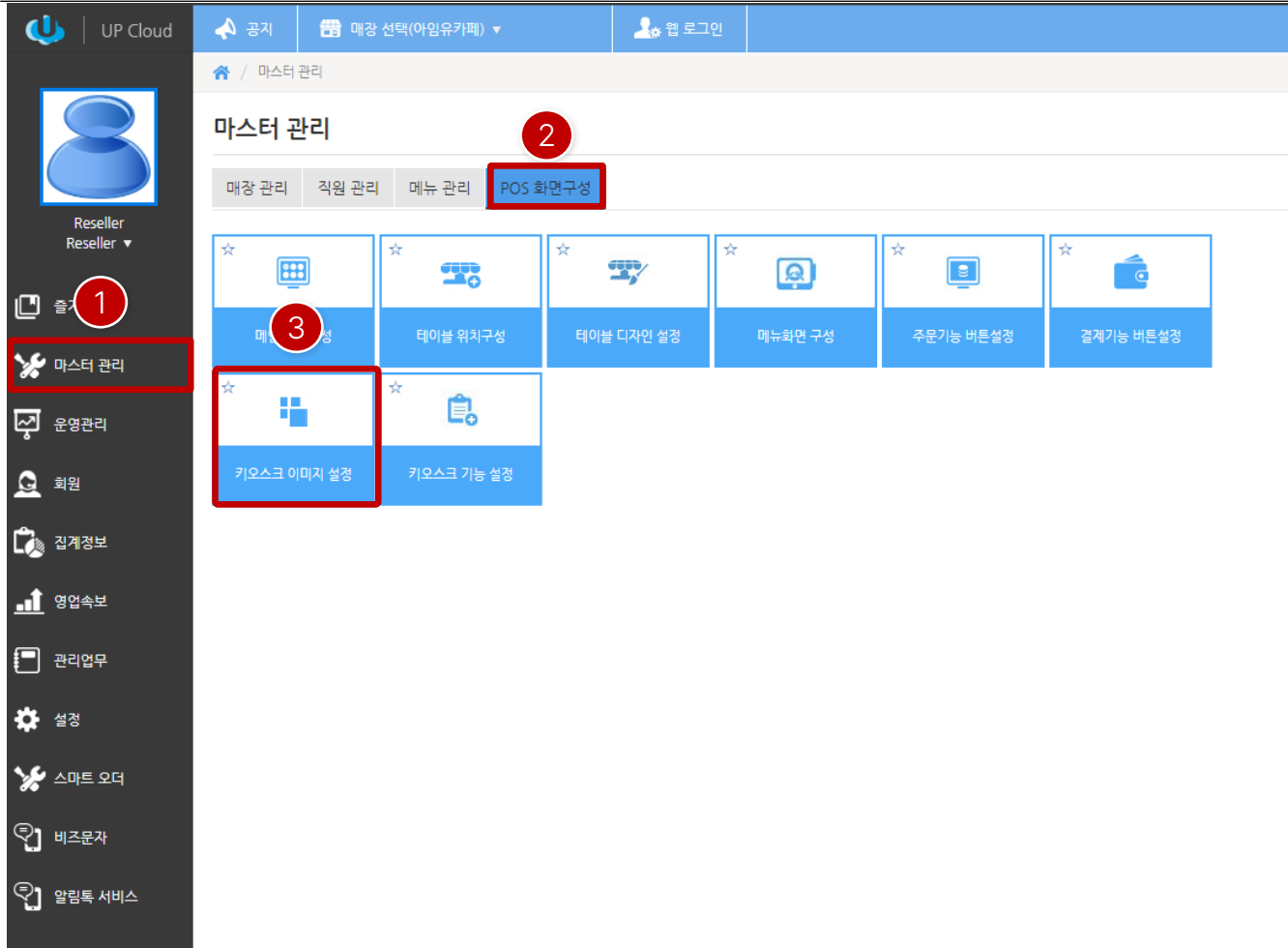

[키오스크 이미지 설정]

- ① ASP 접속 후 좌측에 “마스터 관리” 클릭합니다.
- ② 우측에 “POS 화면구성” 탭을 클릭합니다.
- ③ “키오스크 이미지 설정”을 클릭합니다.

[NOTE]

KIOSK 메인화면과 주문화면의 이미지를 적용하는 화면입니다.

자료 준비 중

PART 2-10. 키오스크 설정

키오스크 이미지 설정

■ 화면 크기별 해상도

화면크기	메인 화면 이미지	주문 하단 이미지	영양정보 이미지
15 인치	768 x 1024	768 x 232	768 x 1024 (최대 2048)
21.5 인치	1080 x 1920	1080 x 328	1080 x 1920 (최대 3840)

메인 화면 이미지 2

1 주문 하단 이미지1

주문 하단 이미지2

주문 하단 이미지3

주문 하단 이미지4

[키오스크 이미지 설정]

- ① KIOSK 해상도별 메인 및 주문하단 이미지 사이즈입니다.
- ② 메인 화면 이미지에서 “업로드”를 클릭하여 제작된 이미지를 적용합니다. 이미지 삭제는 “삭제” 버튼을 클릭합니다.
- ③ 주문 하단 이미지에서 “업로드”를 클릭하여 제작된 이미지를 적용합니다. 이미지 삭제는 “삭제” 버튼을 클릭합니다. 하단 이미지는 4개까지 적용할 수 있습니다.

[NOTE]

KIOSK 메인화면과 주문화면의 이미지를 적용하는 화면입니다.

자료 준비 중

PART 2-10. 키오스크 설정

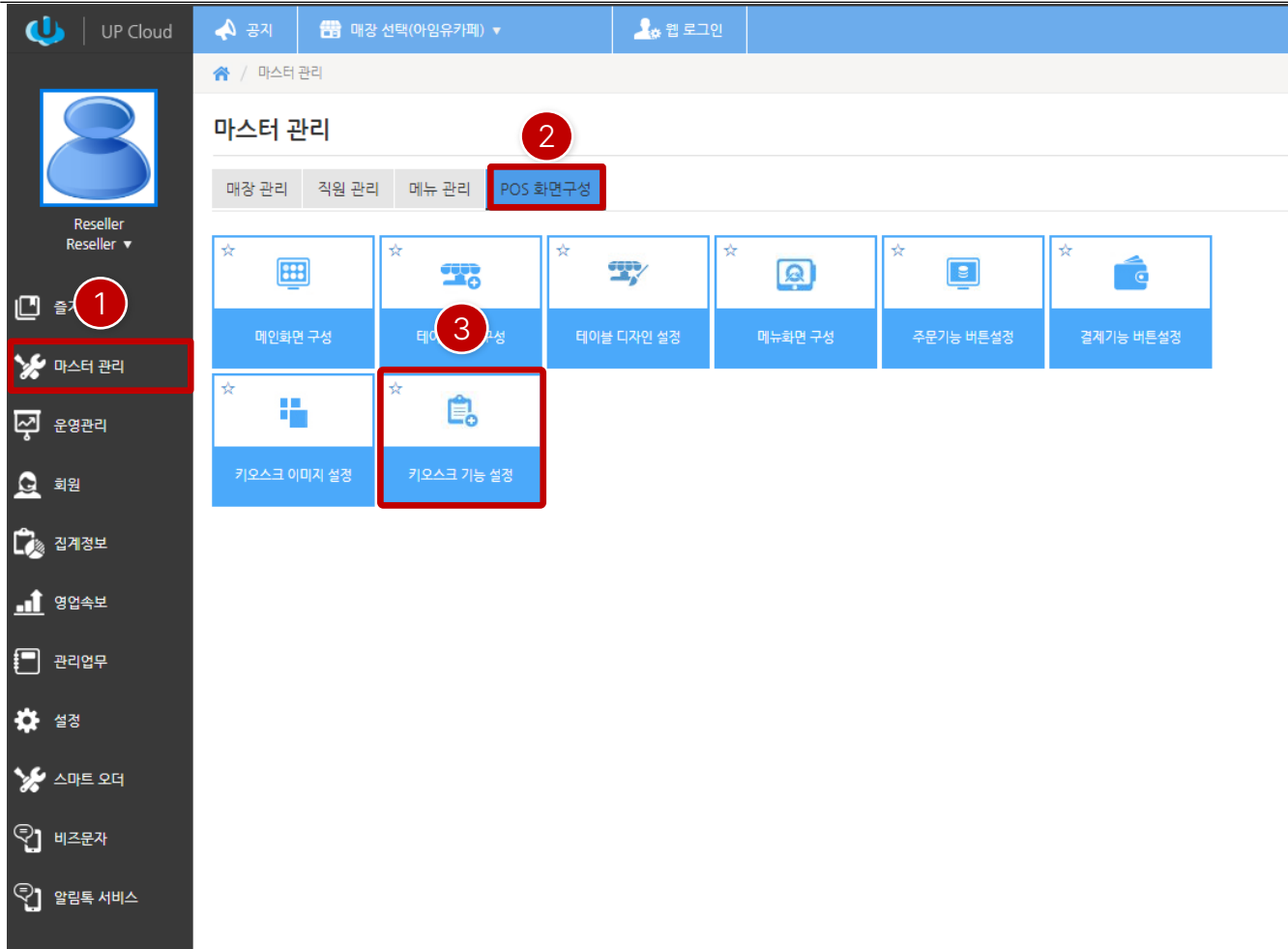

[키오스크 기능 설정]

- ① ASP 접속 후 좌측에 “마스터 관리” 클릭합니다.
- ② 우측에 “POS 화면구성” 탭을 클릭합니다.
- ③ “키오스크 기능 설정”을 클릭합니다.

[NOTE]

KIOSK 내에 간편결제 수단을 적용하는 화면입니다.

자료 준비 중

PART 2-10. 키오스크 설정

홈 / 마스터 관리 / POS 화면구성 / 키오스크 기능 설정

키오스크 기능 설정

POS 아이디 POS10

사용

pay 카카오페이	zero 제로페이	+	+	+	+
+	+	+	+	+	+
+	+	+	+	+	+
+	+	+	+	+	+
+	+	+	+	+	+

1

미사용

pay 카카오페이	zero 제로페이	카드 앱카드
페이북		
페이북		

2

* 해당 메뉴는 저장을 해야만 적용 반영이 됩니다.

기본

3

저장

[키오스크 기능 설정]

- ① "사용"은 KIOSK에서 간편결제 적용 시 사용 가능합니다.
- ② 미사용 기능키를 선택 후 드래그 형태로 사용으로 이동하여 적용할 수 있습니다.
- ③ 모든 구성이 완료되면 "저장" 버튼을 클릭합니다

[NOTE]

KIOSK 내에 간편결제 수단을 적용하는 화면입니다.

자료 준비 중

PART 2-11. 포인트 적립률 설정

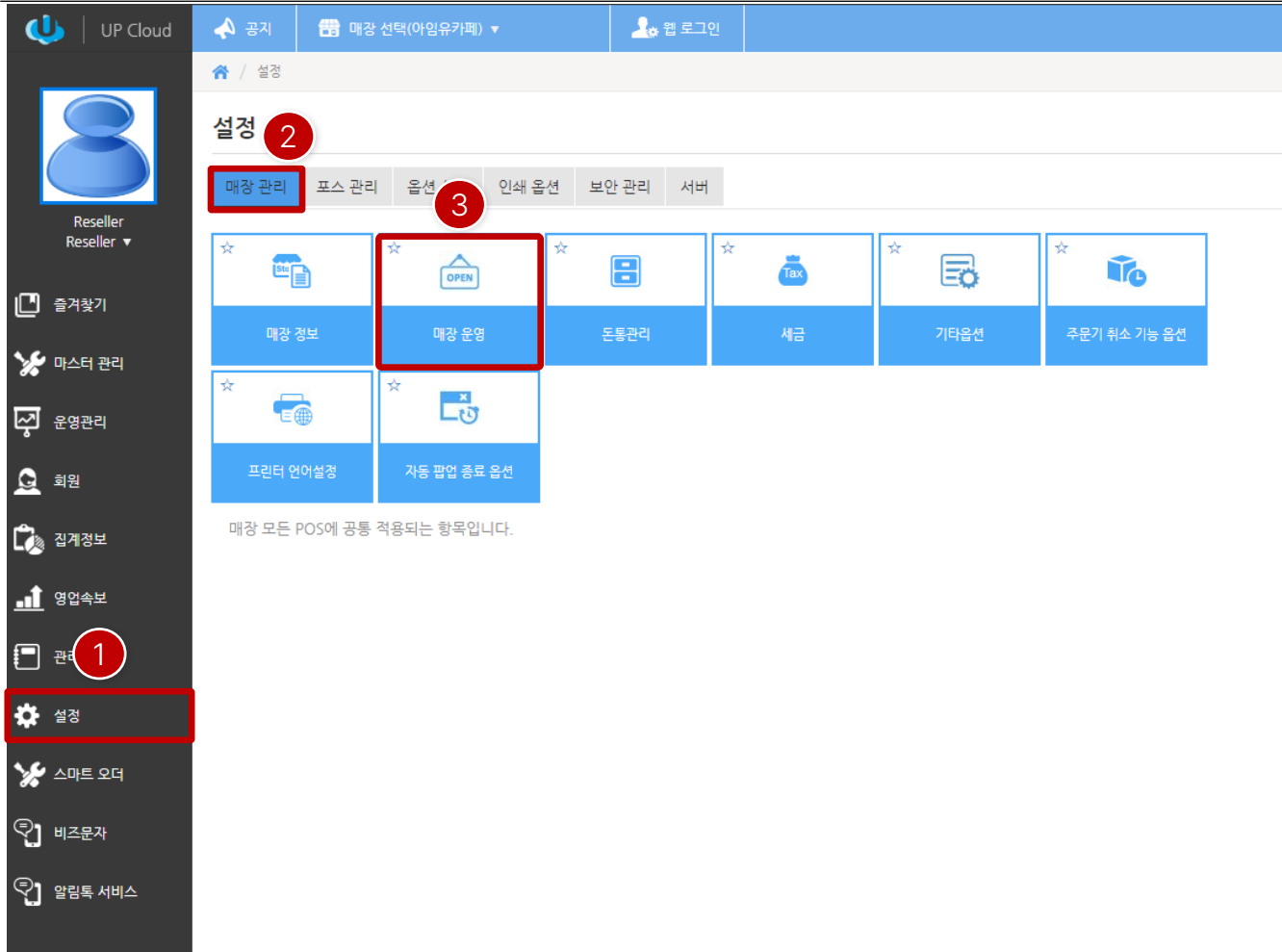

- ① ASP 접속 후 좌측에 “설정” 클릭합니다.
- ② 우측에 “매장 관리” 탭을 클릭합니다.
- ③ “매장 운영”을 클릭합니다.

[NOTE]

회원 포인트 적립 시 결제 수단별로 적립률을 설정하는 기능입니다. (참고 동영상 “1분57초~2분8초”)

참고 동영상

QR코드를 스캔하세요!

PART 2-11. 포인트 적립률 설정

매장 운영

영업시간	포인트 적립	스탬프 설정								
POS 자동마감: <input type="checkbox"/> 예 <input checked="" type="checkbox"/> 아니오	포인트 적립 타입: 총 결제금액으로 적립 1	스탬프 적립: <input type="checkbox"/> 예 <input checked="" type="checkbox"/> 아니오								
영업마감시간: 00:00	<table border="1"> <tr> <td>현금 적립률: 3.00 %</td> <td>카드 적립률: 1.00 %</td> </tr> <tr> <td>카카오페이 적립률: 0.00 %</td> <td>제로페이 적립률: 0.00 %</td> </tr> <tr> <td>스마트오더 PG 적립률: 0.00 %</td> <td>페이코 적립률: 0.00 %</td> </tr> <tr> <td>현금영수증 적립률: 0.00 %</td> <td></td> </tr> </table>	현금 적립률: 3.00 %	카드 적립률: 1.00 %	카카오페이 적립률: 0.00 %	제로페이 적립률: 0.00 %	스마트오더 PG 적립률: 0.00 %	페이코 적립률: 0.00 %	현금영수증 적립률: 0.00 %		스탬프 만기: 6개월
현금 적립률: 3.00 %	카드 적립률: 1.00 %									
카카오페이 적립률: 0.00 %	제로페이 적립률: 0.00 %									
스마트오더 PG 적립률: 0.00 %	페이코 적립률: 0.00 %									
현금영수증 적립률: 0.00 %										
아침 시간: 06:00 ~ 11:59	회원 가입 포인트: 0	스탬프/쿠폰전환 수량: 10								
점심 시간: 12:00 ~ 00:00	결제가능 가용 포인트: 0	쿠폰 명칭:								
저녁 시간: 15:00 ~ 23:00		쿠폰 금액: 0								
		쿠폰 만기: 6개월								

테이블 보기	할인	자동 팝업창
자동 클리어 테이블 사용: <input type="checkbox"/> 예 <input checked="" type="checkbox"/> 아니오	아이템 할인 버튼 비활성화: <input type="checkbox"/> 예 <input checked="" type="checkbox"/> 아니오	계산 후 거스름돈 표시여부: <input type="checkbox"/> 예 <input checked="" type="checkbox"/> 아니오
	메뉴별 할인 버튼 비활성화: <input type="checkbox"/> 예 <input checked="" type="checkbox"/> 아니오	주문시 수량입력 (출서빙): <input type="checkbox"/> 예 <input checked="" type="checkbox"/> 아니오
	주문 할인 버튼 비활성화: <input type="checkbox"/> 예 <input checked="" type="checkbox"/> 아니오	주문시 수량입력 (테이크아웃): <input type="checkbox"/> 예 <input checked="" type="checkbox"/> 아니오

주문화면 옵션
서비스 표시: <input type="checkbox"/> 예 <input checked="" type="checkbox"/> 아니오
주문메뉴 개별적으로 보이게: <input type="checkbox"/> 예 <input checked="" type="checkbox"/> 아니오

저장

① 매장운영 "포인트 적립" 항목에서 적립률을 설정할 수 있습니다.

[NOTE]

회원 포인트 적립 시 결제 수단별로 적립률을 설정하는 기능입니다. (참고 동영상 "1분57초~2분8초")

참고 동영상

QR코드를 스캔하세요!

PART 2-12. UP오더 설정

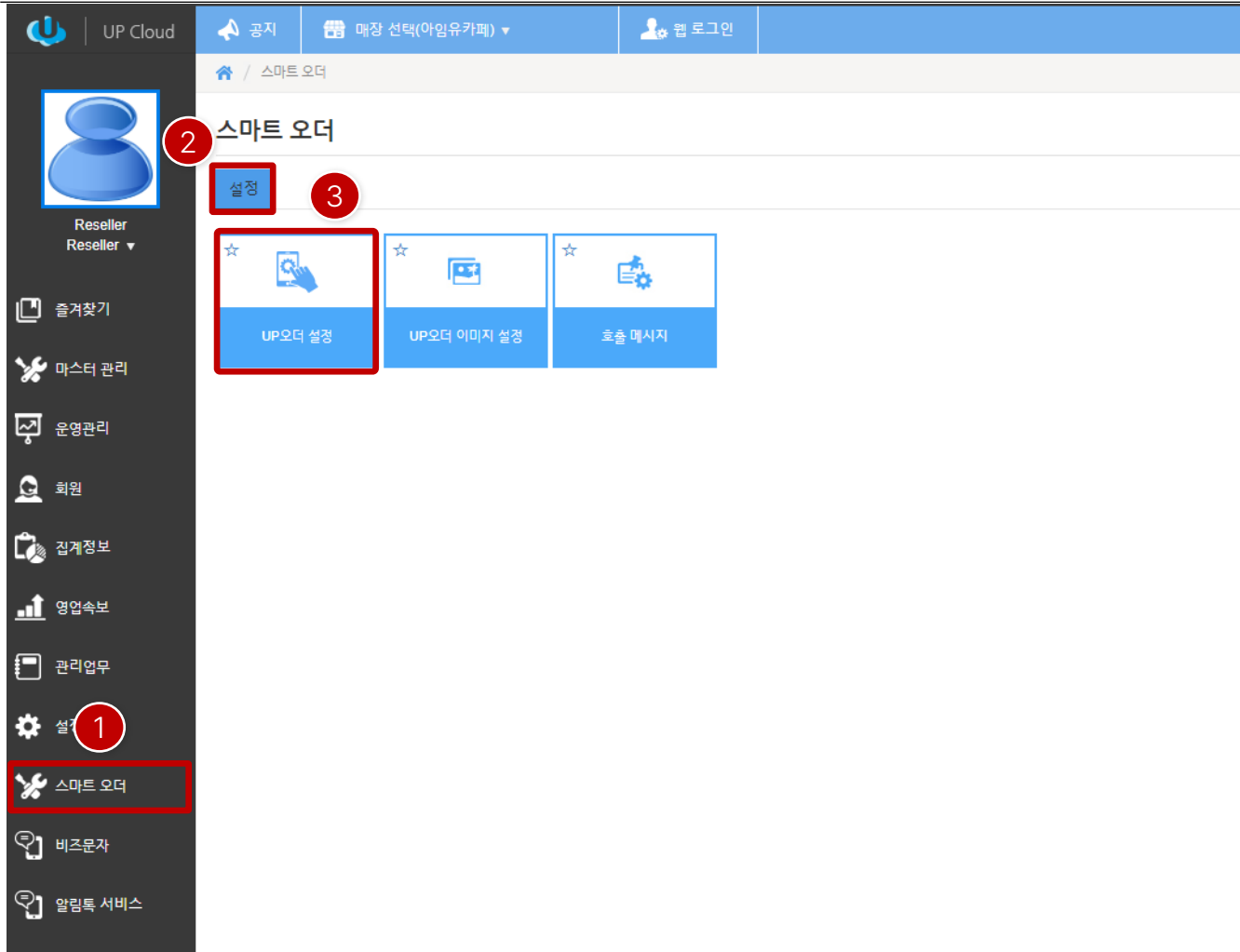

[UP오더 설정]

- ① ASP 접속 후 좌측에 “스마트 오더” 클릭합니다.
- ② 우측에 “설정” 탭을 클릭합니다.
- ③ “UP오더 설정”을 클릭합니다.

[NOTE]

[UP오더 운영 동영상](#) 참고하세요.

참고 문서

QR코드를 스캔하세요!

PART 2-12. UP오더 설정

UP오더 설정

1 기본 설정

주문 서버 주소

메뉴판

메뉴화면 구성 ▼

미리보기

테마

메뉴그룹 타입

슬라이더 ▼

메뉴그룹 개수

메뉴 개수

인원수 입력

1인 1메뉴

태블릿 회전모드

메뉴 상세 페이지

메뉴노트 글자크기

한정수량

호출 메시지

서빙로봇 호출버튼

메뉴 최소주문수량

2 결제 설정

결제 모드

현금 결제

현금 결제 비활성 시간대

현금 결제 설명

더치페이

주문 전용

전자영수증

선주문 후결제

3 와이파이

와이파이 SSID

와이파이 비밀번호

4 로그인 QR

4 와이파이 QR

4 저장

[UP오더 설정]

- ① 주문서버주소는 UP오더 태블릿과 연동할 메인 POS의 IP주소를 입력하며, 고정 IP로 설정합니다.
- ② 결제모드는 UP오더에서 신용카드 결제를 사용 시 설정합니다.
- ③ 와이파이에는 POS와 태블릿을 연결하는 유무선공유기의 와이파이 정보를 입력합니다.
- ④ QR은 태블릿 설정 시 QR을 리딩하면 바로 설정할 수 있도록 하는 기능이며, POS에서는 인쇄를 할 수 있습니다.

[NOTE]

[UP오더 운영 동영상](#) 참고하세요.

주요 설정 외에 나머지 항목은 매장 상황에 맞게 설정합니다.

참고 문서

QR코드를 스캔하세요!

63

PART 2-12. UP오더 설정

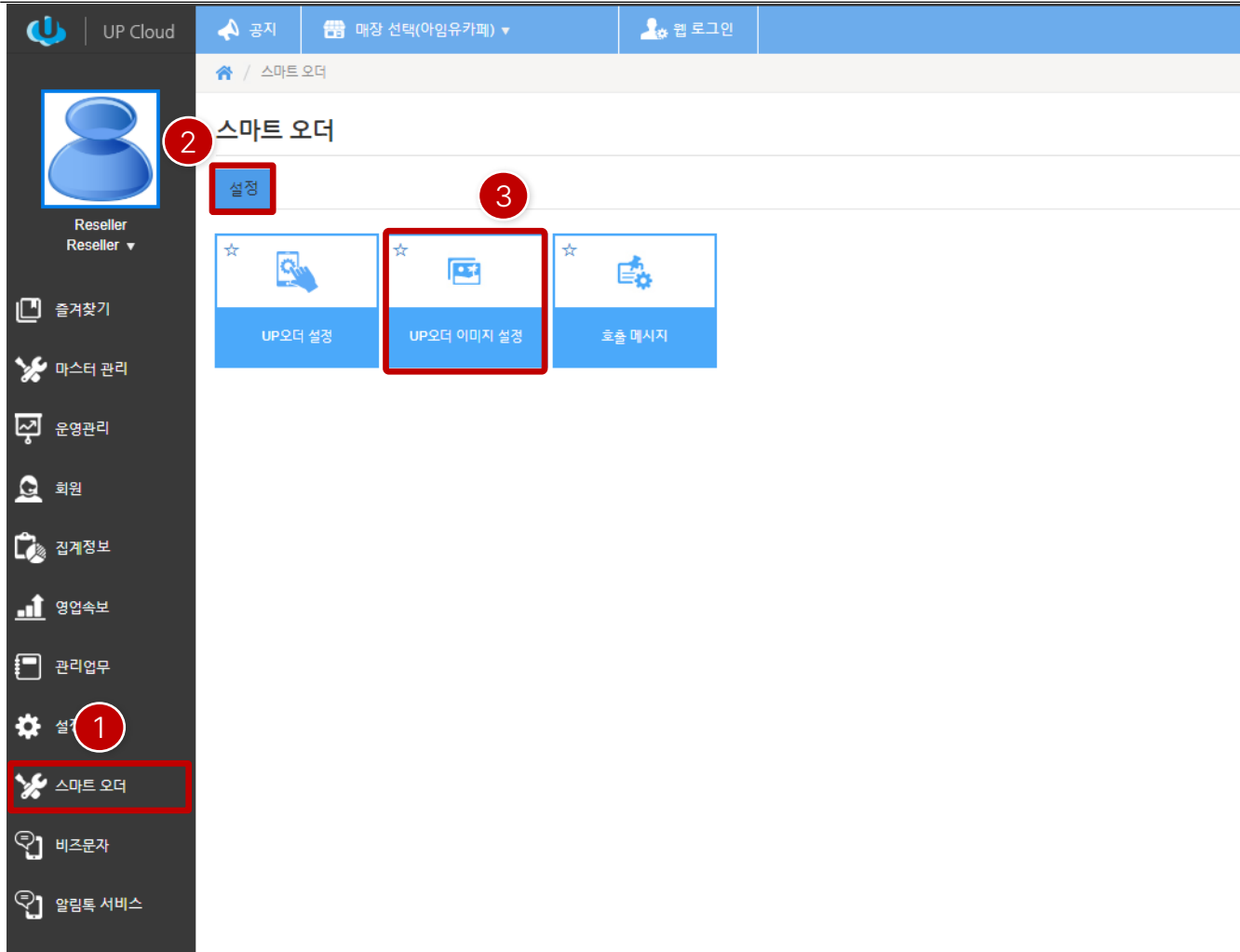

[UP오더 이미지 설정]

- ① ASP 접속 후 좌측에 “스마트 오더” 클릭합니다.
- ② 우측에 “설정” 탭을 클릭합니다.
- ③ “UP오더 이미지 설정”을 클릭합니다.

[NOTE]

[UP오더 운영 동영상](#) 참고하세요.

일정시간 이후 광고 이미지 또는 동영상을 보여줄 수 있습니다.

참고 문서

QR코드를 스캔하세요!

PART 2-12. UP오더 설정

스마트 오더 / 설정 / UP오더 이미지 설정

UP오더 이미지 설정

권장 이미지 해상도

가로 모드	세로 모드
1280 X 800	800 X 1280

이미지

동영상

업로드 삭제

업로드 삭제

업로드 삭제

업로드 삭제

[UP오더 이미지 설정]

- ① 권장 해상도에 맞게 이미지 및 동영상을 제작하여 업로드를 합니다.
- ② 이미지 또는 동영상 탭을 선택하여 이미지 또는 동영상을 업로드 합니다.

이미지 : 2MB 제한 (4개)

동영상 : 20MB 제한 (1개)

[NOTE]

[UP오더 운영 동영상](#) 참고하세요.

일정시간 이후 광고 이미지 또는 동영상을 보여줄 수 있습니다.

참고 문서

QR코드를 스캔하세요!

PART 2-12. UP오더 설정

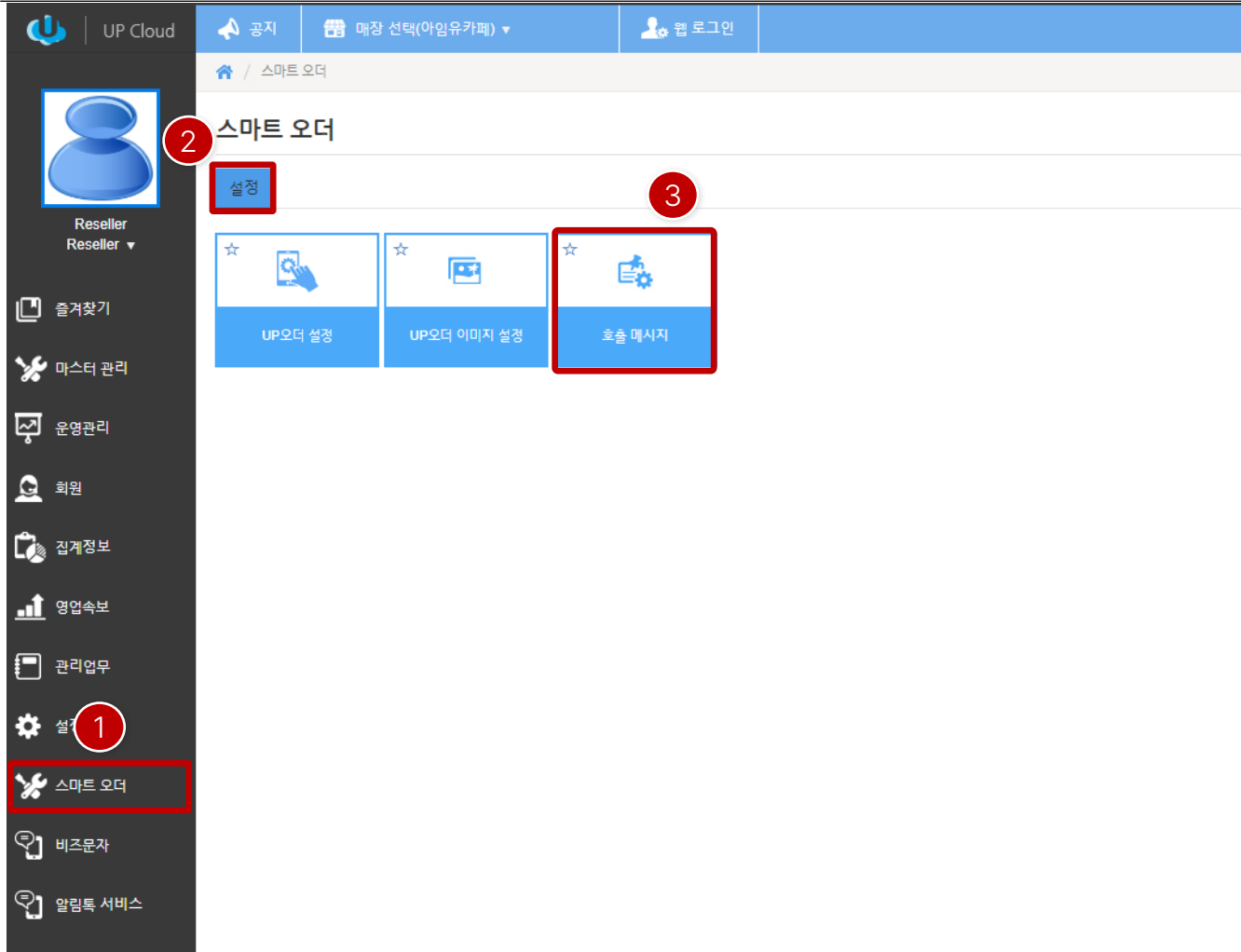

[호출 메시지]

- ① ASP 접속 후 좌측에 "마스터 관리" 클릭합니다.
- ② 우측에 "설정" 탭을 클릭합니다.
- ③ "UP오더 이미지 설정"을 클릭합니다.

[NOTE]

[UP오더 운영 동영상](#) 참고하세요.

UP오더에서 호출 시 사용하는 메시지 설정입니다.

참고 문서

QR코드를 스캔하세요!

PART 2-12. UP오더 설정

🏠 / 스마트 오더 / 설정 / 호출 메시지

호출 메시지

매장 조회 추가 저장

호출 메시지		
▶		삭제
▶	잠깐 와주세요	삭제
▶	넵킨 주세요	삭제
▶	물 주세요	삭제

[호출 메시지]

- ① “추가” 버튼을 클릭하여 메시지 항목에 입력란이 나타나면 메시지를 입력합니다.
- ② 등록된 메시지를 확인할 수 있으며, 메시지를 더블클릭하면 수정할 수 있으며, 우측에 “삭제” 버튼을 클릭하면 메시지를 삭제할 수 있습니다.
- ③ 등록된 메시지는 이동키를 누른 후 드래그로 이동하여 우선 순위를 지정할 수 있습니다.

[NOTE]

[UP오더 운영 동영상](#) 참고하세요.

UP오더에서 호출 시 사용하는 메시지 설정입니다.

참고 문서

QR코드를 스캔하세요!

PART 3. 프로그램 (POS)

1. 프로그램 다운로드/설치	69
2. 프로그램 인증	71
3. 운영관리	73
4. VAN 설정	81
5. 파트너십 설정	83
6. UP오더 설정	85
7. 홀서빙(후불) 운영	89
8. 테이크아웃(선불) 운영	92

PART 3-1. 프로그램 다운로드/설치

목차 >

통합관리지원시스템

환영합니다. 기권리셀러

로그아웃

관리 메뉴

- 공지사항
- 나의 정보
- 제품키 관리
- 매장설치버전관리
- 관리 리포트
- 제품키 리스트
- UP Order 사용 현황 (대리점)
- USMS
- 서비스 조회
- UP Order 설치 메뉴얼
- POS/KIOSK 설치파일 (Windows 10)**
- POS/KIOSK 설치파일 (Windows XP/7)
- UP Order 설치파일 (Android)

오늘 | 1개월 | 2개월 | 6개월

2024-01-29 ~ UP Solution

Search

그룹별 운영현황

그룹	그룹상세	운영	종료	정지	Num
Total		50	1	0	1
UP Solution	Sub Total	50	1	0	
UP Solution	UP Solution	50	1	0	

- ① USMS 로그인 후 설치파일을 다운로드 합니다.
- ② 압축 해제 후 “UPRCloudClientSetup_POS.exe” 실행하면 프로그램 설치가 됩니다.

기본설치 외에 SQL, 닷넷4.8, WebView2.0이 설치됩니다.

[NOTE]

설치방법은 POS, KIOSK 동일합니다.

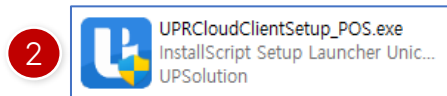

참고 동영상

QR코드를 스캔하세요!

PART 3-1. 프로그램 다운로드/설치

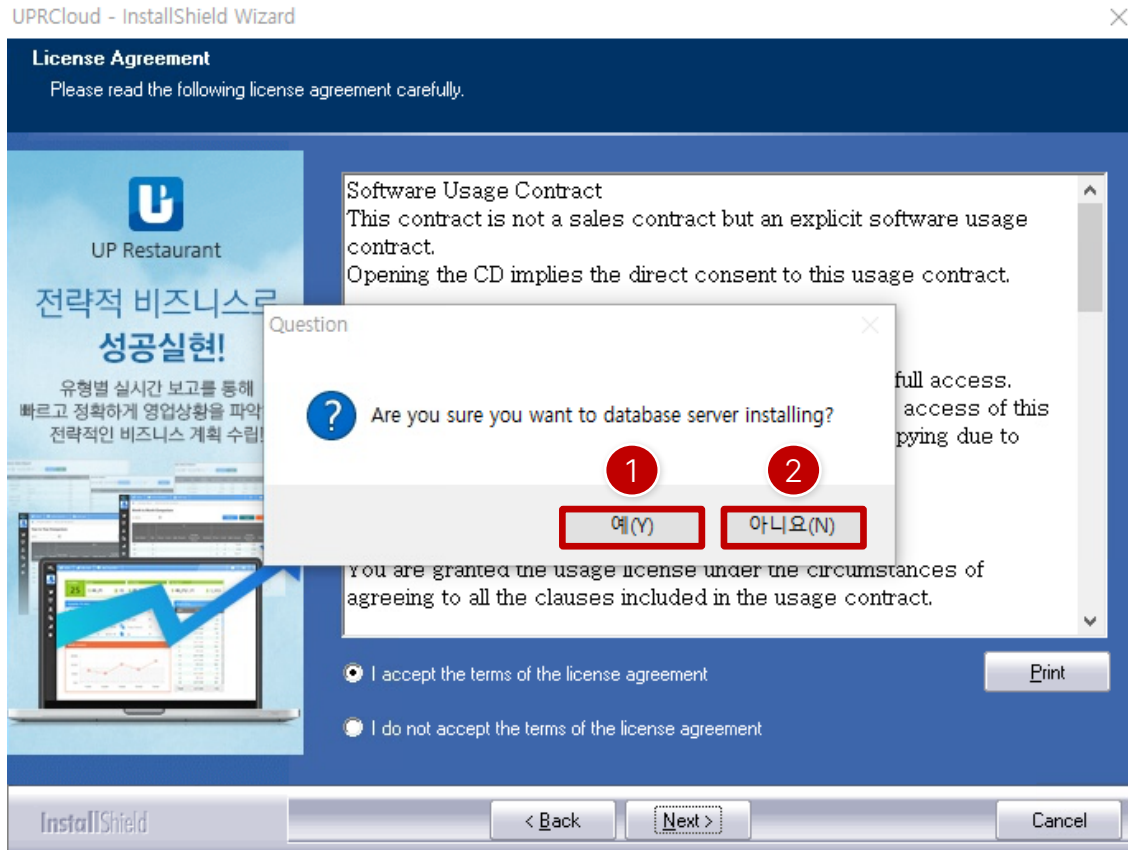

- ① 프로그램 설치 시 메인 즉, DB가 필요한 경우는 “예”를 클릭합니다. 보통 해당 형태로 선택 후 설치를 합니다.
- ② 오더포스로 설치를 하게 되면 DB가 필요없기에 “아니오”를 클릭하여 설치합니다.
- ③ 프로그램 설치가 완료되어 해당 팝업이 나타나면 “확인” 버튼을 클릭하여 시스템 재부팅을 하면 설치가 완료됩니다.

[NOTE]

설치방법은 POS, KIOSK 동일합니다.

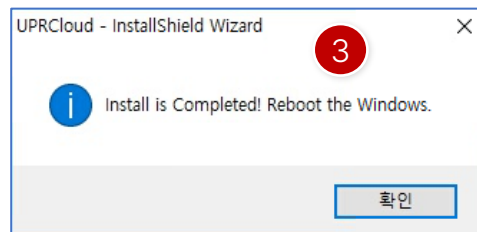

참고 동영상

QR코드를 스캔하세요!

로컬 데이터베이스 설정

확인

로컬 데이터베이스 설정

확인

[로컬 데이터베이스 설정]

- ① 단독 또는 메인 기기로 설치할 경우, 기본값인 "127.0.0.1"을 그대로 사용합니다.
- ② DB를 공유할 경우, 메인 기기의 IP주소를 확인하여 로컬 데이터베이스 설정 입력란에 기기의 IP주소를 입력합니다.

[NOTE]

설치방법은 POS, KIOSK 동일합니다.

참고 동영상

QR코드를 스캔하세요!

UP CLOUDS 라이선스

대리점 ID

1 매장 ID

imuedu

확인

UP CLOUDS 라이선스

매장 포스

2

매장 아임유카페

포스 POS10

확인

[라이선스 인증]

- ① 매장 ID 탭을 클릭한 후 매장의 아이디와 설치암호를 입력합니다.
- ② 포스 선택화면으로 이동하면 매장과 포스를 선택하여 "확인" 버튼을 클릭하면 업데이트 및 기초데이터를 다운로드 하며, 인증이 완료됩니다.

[NOTE]

설치방법은 POS, KIOSK 동일합니다.

참고 동영상

QR코드를 스캔하세요!

PART 3-3. 운영관리

En Ko Ja Zh Es Th Ar Vn

imu

아임유카페

POS10

2024-01-30 09:49:23

공지

더 보기

- ① 프로그램 설정을 위해 "운영관리"를 클릭합니다.
- ② 비밀번호는 15664574 입니다.

Ver. 1.3.057.002
imuedu / 1000

참고 동영상

QR코드를 스캔하세요!

1 주변 장치 설정

2 프린터 설정

3 프린터 설정

연결 방식

시리얼 포트	프린터 공유	프린터 서버
COM1	COM2	COM3
COM4	COM5	COM6
COM7	COM8	COM9

전송 속도

9600	14400	19200
38400	57600	115200

프린트 출력 옵션

전체 출력	수량 별 출력	품목 단위별 출력
-------	---------	-----------

출력 끝 여백: 4

커팅 이후 여백: 0

초기화 | 저장확인

프로그램 재시작

[기본 설정 - 프린터 설정]

- ① "주변 장치 설정"을 클릭합니다.
- ② "프린터 설정"을 클릭합니다.
- ③ 프린터 설정 시 각 항목마다 연결방식에 따라 출력포트, 전송속도 등을 설정해 주면 됩니다.

[NOTE]

설정 후 적용을 위해 **프로그램 재시작**을 해야 합니다.

참고 동영상

QR코드를 스캔하세요!

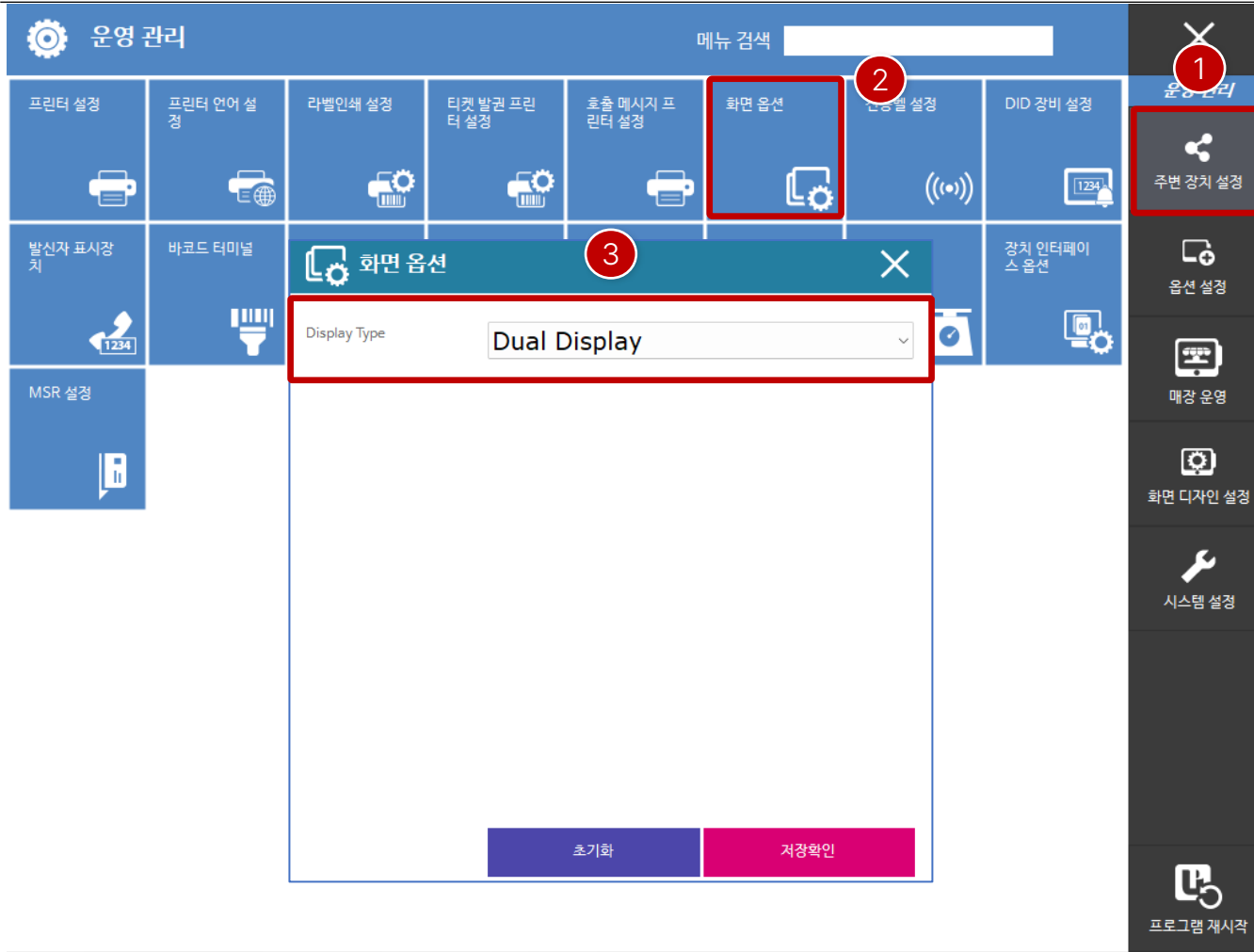

[기본 설정 - 화면 옵션]

- ① "주변 장치 설정"을 클릭합니다.
- ② "화면옵션"을 클릭합니다.
- ③ Display Type 에서 "Dual Display"를 선택합니다.

[NOTE]

설정 후 적용을 위해 **프로그램 재시작**을 해야 합니다.

참고 동영상

QR코드를 스캔하세요!

⚙️ 운영 관리
메뉴 검색

프린터 설정 	프린터 언어 설정 	라벨인쇄 설정 	티켓 발권 프린터 설정 	호출 메시지 프린터 설정 	화면 옵션 	진동벨 설정 	DID 장비 설정
발신자 표시장치 	바코드 터미널 	바코드 동작 옵션 	테이블 KEY-IN 동작 옵션 	DVR 설정 	돈통 설정 	저울 	장치 인터페이스 옵션
MSR 설정 							

1
운영 관리

- 🔗 주변 장치 설정
- ⚙️ 옵션 설정
- 📺 매장 운영
- 🎨 화면 디자인 설정
- 🔧 시스템 설정
- 📺 프로그램 재시각

[옵션 전체 - 주변장치 설정]

① 옵션 장비에 대한 설정입니다.

참고 동영상

QR코드를 스캔하세요!

⚙️ **운영 관리**
메뉴 검색
✕

매장 정보(TAX 영수증 발행)	프린트 출력 옵션	포스빌 프린트 출력 옵션	QR코드 설정	영업마감 출력 추가내역 표기 옵션	디스플레이 옵션	원터치 설정	바코드 미등록 아이템 옵션
발신자 표시 수신동작	돈통관리	돈통열림 별도 비밀번호 사용 여부 설정	클리어 테이블 옵션 세팅	손님수 입력 설정	사원 선택 설정	주문할인 옵션	아이템 바코드 표기 옵션
리베이트 발행 옵션	중량 바코드 옵션	강제 수기 반품 수단	돈통열림시점 설정	선불 기능 버튼 설정	선불 주문 유지 옵션	배송 설정	배달지 전화번호 수신 동작 옵션
중량관리 변경	즉시 결제 옵션	공기 팝업 옵션	전체 취소 타입 설정	환전 옵션	단가 변경 유지 사용 설정	반품 사유 입력 여부	강제 부과입 옵션
팁 계산 옵션	영수증관리화면 기능버튼 설정	후불제 페이지 설정	주문유지버튼 사용여부 설정 (결제화면)	포장비 추가 사용 여부 설정	페이지 번호 DID 연동 여부	순환번호 제한 설정	

✕

1 **운영 관리**

⚙️ **옵션 설정**

📺 **매장 운영**

📺 **화면 디자인 설정**

🔧 **시스템 설정**

📄 **프로그램 재시각**

[옵션 전체 - 옵션 설정]

① 프로그램의 기능 설정입니다.

참고 동영상

QR코드를 스캔하세요!

PART 3-3. 운영관리

⚙️ 운영 관리
메뉴 검색
✕

품질 관리 	배달지 정보 	매출 타임 입력설정 	반등 사유 입력 설정 	테이블 호출 메시지 설정 	매출 분석 사용자 정의 타임 설정 	외부 매출 연동 설정 	근태 인증 방법 	
지문 인증 	홍채 인식 인증 설정 	Room 주문 	중간 영업마감 리포트 표기 옵션 	마감설정 				운영 관리 ✕
							주변 장치 설정 	
							알림 1	
							매장 운영 	
							화면 디자인 설정 	
							시스템 설정 	
							프로그램 재시작 	

[옵션 전체 - 매장 운영]

① 매장 운영에 대한 설정입니다.

참고 동영상

QR코드를 스캔하세요!

PART 3-3. 운영관리

운영 관리

메뉴 검색

로컬 메뉴 그룹 설정

메인 버튼 아이콘 설정

전문점 설정

주문화면 기능 버튼 설정

음서빙 테이블 옵션

테이블 화면 추가 표시 옵션

테이블 화면 기능 설정

영수증 출력 표기 옵션

간이영수증 (일본)

UP Cloud Shop 설정

운영 관리

주변 장치 설정

옵션 설정

1

화면 디자인 설정

시스템 설정

프로그램 재시작

[옵션 전체 - 화면 디자인 설정]

① 프로그램 화면에 대한 설정입니다.

참고 동영상

QR코드를 스캔하세요!

⊗ 운영 관리
메뉴 검색

VAN 설정 	VAN 무결성 검사 	코벤 제휴 옵션 	현금영수증 자동발급 	신용카드사 선택 	상품권 설정 여부 	운영관리 패스워드 설정 	돈통얼림 별도 비밀번호 설정
데이터 업로드 옵션 설정 	실시간 데이터 다운로드 설정 	테이블 잠금 해제 	버그 리포트 				

×

운영 관리

⋮ 주변 장치 설정

⊗ 옵션 설정

📄 매장 운영

📄 화면 1 설정

🔧 시스템 설정

📄 프로그램 재시작

3. 운영관리

[옵션 전체 - 시스템 설정]

① VAN, 파트너십, 버전관리 등의 설정입니다.

참고 동영상

QR코드를 스캔하세요!

PART 3-4. VAN 설정

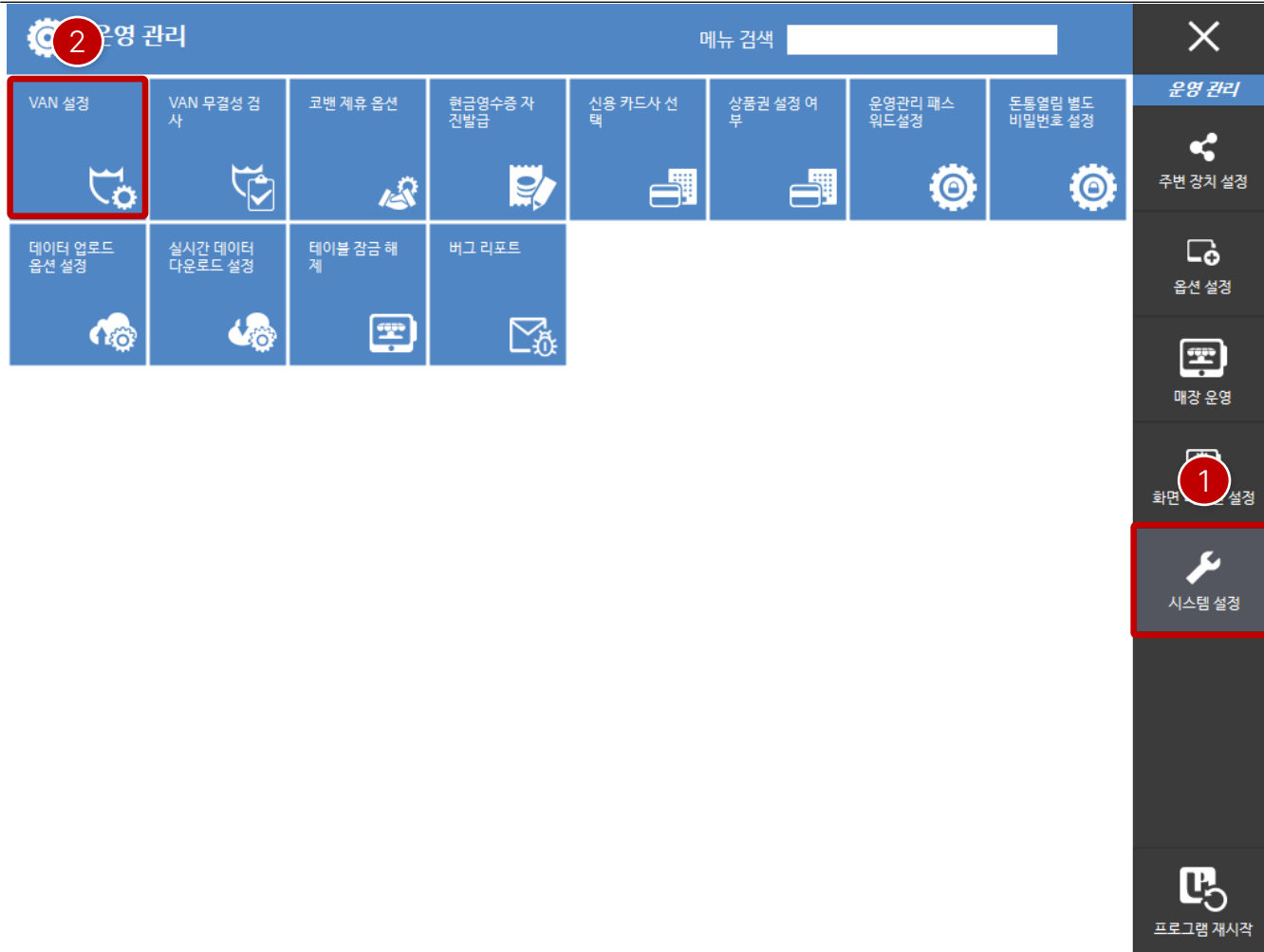

운영관리를 통해 설정화면으로 진입합니다.

- ① "시스템 설정"을 클릭합니다.
- ② "VAN 설정"을 클릭합니다.

[NOTE]

아래의 QR코드를 통해 확인하면 VAN 설정 가이드가 있습니다.

참고 문서

QR코드를 스캔하세요!

PART 3-4. VAN 설정

VAN 설정
1

보안 단말기 연동
별도의 보안 단말기 연동 방식

보안 IC VAN 연동
인증받은 보안 IC 사용 방식

IC VAN Agent 연동
IC VAN Agent 사용 방식

※ 기본 설정 시 호스트 주소 설정 값은 입력하지 않습니다.

단말기번호

가상 보안 단말기 호스트 주소
Ex) 127.0.0.1:80

IC 리더기 IC 일반 리더기 멀티팩트

VAN 장비 스캐너 사용 여부 리더기 포트 사인패드 포트 사용안함

Signature Pad 사용 사용안함

SignPad Port

SignPad BaudRate

우선 PG 결제 사용 설정
저장확인

VAN 설정
2

보안 단말기 연동
별도의 보안 단말기 연동 방식

보안 IC VAN 연동
인증받은 보안 IC 사용 방식

IC VAN Agent 연동
IC VAN Agent 사용 방식

포트

COM1	COM2	COM3	COM4
COM5	COM6	COM7	COM8
COM9	COM10	COM11	COM12

Baud Rate

9600	14400	19200	38400
57600	115200		

보안 단말기 출력 예 아니오

우선 PG 결제 사용 설정
저장확인

- ① IC VAN Agent 연동은 주로 많이 사용하는 연동방법으로 당사 홈페이지에서 VAN사에서 제공하는 에이전트 프로그램을 다운로드 받아 설치 연동합니다.
- ② 보안 단말기 연동은 VAN 체크단말기를 연동하는 방법입니다.

[NOTE]
아래의 QR코드를 통해 확인하면 VAN 설정 가이드가 있습니다.

참고 문서

QR코드를 스캔하세요!

PART 3-5. 파트너십 설정

⚙️ 운영 관리
메뉴 검색
✕

VAN 설정 	VAN 무결성 검사 	파트너십 설정 	즉시 환금 사용 여부 설정 	코벤 제휴 옵션 	로컬 결제 설정 	현금영수증 자동발급 	신용 카드사 선택
상품권 설정 여부 	결제 옵션 	운영관리 패스워드설정 	돈통열림 별도 비밀번호 설정 	매출 데이터 다운로드 	데이터 업로드 옵션 설정 	실시간 데이터 다운로드 설정 	영업마감 사원 변경
테이블 잠금 해제 	버그 리포트 	로컬 설정 세팅 					

✕

🔗 운영 관리

🔗 주변 장치 설정

⚙️ 옵션 설정

📱 매장 운영

1 화면 전환 설정

🔧 시스템 설정

🔄 프로그램 재시작

운영관리 진입 시 시스템패스워드를 입력 후 설정화면으로 진입합니다. (패스워드: 4574+월일4자리 / 총 8자리)

- ① "시스템 설정"을 클릭합니다.
- ② "파트너십 설정"을 클릭합니다.

자료 준비 중

PART 3-5. 파트너십 설정

파트너십 설정

2

 <p>TABLE ORDER</p> <p>1</p> <p>저장확인</p>	 <p>UnionPay</p> <p>저장확인</p>	<p>↑</p> <p>↓</p>
 <p>알림톡 설정</p> <p>설정</p> <p>저장확인</p>	 <p>imu UP KDS</p> <p>저장확인</p>	
 <p>UP스마트오더 연동</p> <p>저장확인</p>	 <p>UP Kitchen Call</p> <p>저장확인</p>	

- ① 사용하고자 하는 옵션항목을 클릭하면 색상이 변경되며, "저장확인"을 항목별로 클릭합니다. 설정이 완료되면 프로그램을 재시작 해야 합니다.
- ② 설정되지 않은 옵션항목 입니다.

자료 준비 중

PART 3-6. UP오더 설정

운영관리를 통해 설정화면으로 진입합니다.

- ① "주변 장치 설정"을 클릭합니다.
- ② "장치 인터페이스 옵션"을 클릭합니다.
- ③ UP ORDER 사용 유무를 "사용"을 클릭합니다.
- ④ POS의 IP주소를 확인할 수 있으며, ASP UP오더 설정에서 "주문 서버 주소"를 입력합니다.

[NOTE]

[UP오더 운영 동영상](#) 참고하세요.

참고 문서

QR코드를 스캔하세요!

PART 3-6. UP오더 설정

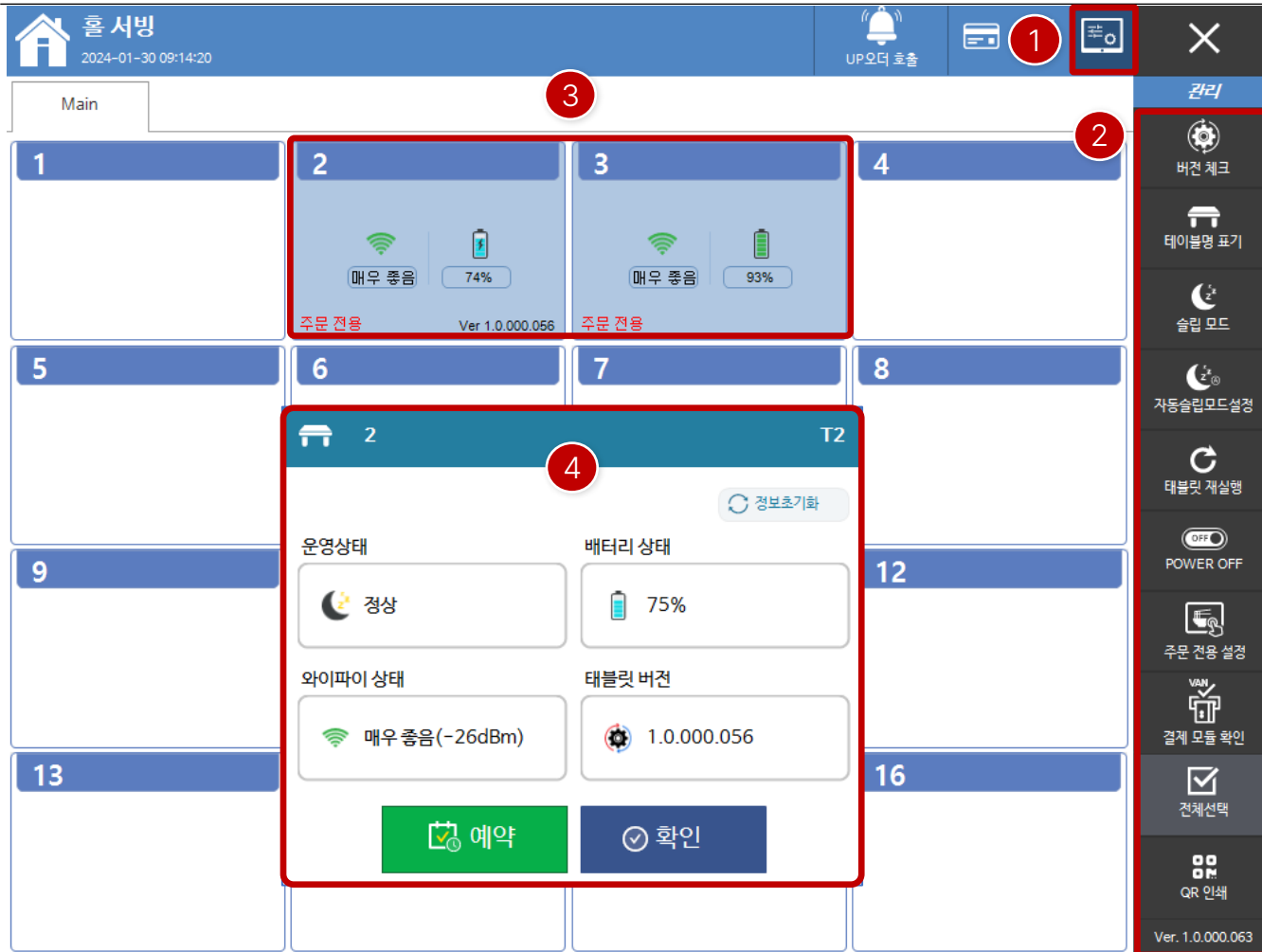

[UP오더 관제화면]

- ① UP오더 관제 아이콘을 클릭하면 현재 화면으로 전환됩니다.
- ② 우측 관리기능은 태블릿의 상태를 변경할 수 있습니다.
단, 아임유에서 납품한 태블릿에 한합니다.
- ③ 테이블마다 연결 설정된 태블릿 현황입니다.
- ④ 테이블을 클릭하면 태블릿의 상태를 확인할 수 있습니다.

[NOTE]

[UP오더 운영 동영상](#) 참고하세요.

참고 문서

QR코드를 스캔하세요!

PART 3-6. UP오더 설정

[UP오더 QR코드 로그인]

- ① UP오더 관제화면에서 "QR 인쇄"를 클릭합니다.

[NOTE]

[UP오더 운영 동영상](#) 참고하세요.

참고 문서

QR코드를 스캔하세요!

PART 3-6. UP오더 설정

UP오더 QR코드 로그인

UP오더를 설치하려면 클릭해 주세요. [UP오더 앱 다운로드](#)

1 단계 → WIFI 설정

태블릿 카메라를 통해 QR코드를 인식하여 주세요.

ID
iptime-CS01

PW

출력

2 단계 → UP오더 로그인

태블릿 카메라를 통해 QR코드를 인식하여 주세요.

출력

3 단계 → UP오더 환경설정

테이블 번호를 선택해 주세요.

완료

출력 버튼을 누르면 QR코드가 영수증 프린터에서 인쇄됩니다. WIFI를 미리 설정한 경우 'UP오더 로그인'만 진행하세요.

[UP오더 QR코드 로그인]

- ① 각 단계별 "출력" 버튼을 클릭하면 POS에 연결된 프린터로 QR코드가 인쇄되어 태블릿마다 설정하면 됩니다. 1단계부터 진행하면 됩니다.

[NOTE]

[UP오더 운영 동영상](#) 참고하세요.

참고 문서

QR코드를 스캔하세요!

PART 3-7. 홀서빙(후불) 운영

En Ko Ja Zh Es Th Ar Vn

imu

아임유카페

POS10

2024-01-30 09:49:23

홀 서빙  1	테이크아웃 	영업준비금 수정 
		영업마감 
영수증 관리 	주문목록조회 	근태관리 
		운영 관리 
공지	더 보기	돈동 
		영업속보 
		ASP 
		프로그램 재시작 

① 프로그램 실행 후 메인화면에서 "홀서빙"을 클릭합니다.

Ver. 1.3.057.002
imuedu / 1000

참고 동영상

QR코드를 스캔하세요!

PART 3-7. 홀서빙(후불) 운영

홀서빙
2024-01-30 09:45:18

UP오더 호출

Main

1
09:45 [00:00] 1
[1] 카페라떼
[3] 카페모카
₩13,700

2

3 1

4

5

6

7

8

9

10

11

12

동작

이동/합석

테이블 묶음

서빙 완료

대기

클리어 테이블

돈통

주문서 재출력

주방주문서 재출력

중간 영업마감 리포트

영수증 관리

- ① 신규 주문 시 빈 테이블을 클릭하여 주문화면으로 진입합니다.
- ② 이미 주문중인 테이블을 클릭하면 추가주문 또는 결제를 할 수 있습니다.

참고 동영상

QR코드를 스캔하세요!

PART 3-7. 홀서빙(후불) 운영

메뉴 이름	단가	수량	가격
카페라떼	3,200	1	3,200
카페모카	3,500	3	10,500

커피	사이드	음료	세트
아메리카노 3,000	카라멜마키야또 3,500	카페라떼 3,200	카페모카 3,500

전체취소	라인취소	+	-	수량
전체합계				₩13,700
회원검색		손님수	작성	

Bottom Toolbar Buttons:

- 주방 주문서
- 주문 할인
- 서비스
- 주방 메모
- 중간 영업마감 리포트
- 영수증 관리
- 복합결제
- 현금
- 카드
- 주문
- 고객 주문서
- 메뉴별 할인
- 직전영수증 재출력

- ① 메뉴그룹 및 메뉴리스트
- ② 주문 현황
- ③ 주문기능 버튼
- ④ 결제 버튼
- ⑤ 주문 버튼

참고 동영상

QR코드를 스캔하세요!

PART 3-8. 테이크아웃(선불) 운영

En Ko Ja Zh Es Th Ar Vn

imu

아임유카페

POS10

2024-01-30 09:49:23

홈 서빙	테이크아웃	영업준비금 수정
		영업마감
영수증 관리	주문목록조회	근태관리
		운영 관리
공지	더 보기	돈동
		영업속보
		ASP
		프로그램 재시작

① 프로그램 실행 후 메인화면에서 “테이크아웃”을 클릭합니다.

Ver. 1.3.057.002
imuedu / 1000

참고 동영상

QR코드를 스캔하세요!

PART 3-8. 테이크아웃(선불) 운영

테이크아웃 2024-01-30 11:15:01 Mod : UP POS Ver.1.3.057.002

메뉴 이름	단가	수량	가격
카페모카	3,500	2	7,000
아메리카노	3,000	1	3,500
>>-ICE			500
>>-TALL			0
>>-1샷추가			0

커피	사이드	음료	세트
아메리카노 3,000	카라멜마키야도 3,500	카페라떼 3,200	카페모카 3,500

전체취소	라인취소	+	-	수량
전체합계				₩10,500
회원검색				손님수

Bottom Bar Buttons: 주방 주문서, 고객 주문서, 메뉴별 할인, 주문 할인, 중간 영업마감 리포트, 직전영수증 재출력, 영수증 관리, 주문 메뉴 집계, 무선후출기, 주문 보류, 복합결제, 현금, 카드

- ① 메뉴그룹 및 메뉴리스트
- ② 주문 현황
- ③ 주문기능 버튼
- ④ 결제 버튼
- ⑤ 테이크아웃 또는 Eat In 선택 구분

참고 동영상

QR코드를 스캔하세요!

PART 4. 프로그램 (KIOSK)

1. 프로그램 다운로드/설치	95
2. 프로그램 인증	97
3. 운영관리	99
4. VAN 설정	110
5. 파트너십 설정	112
6. 키오스크 듀얼포스 설정	114
7. KIOSK 운영	117

PART 4-1. 프로그램 다운로드 / 설치

통합관리지원시스템

관리 메뉴

- 공지사항
- 나의 정보
- 제품키 관리
- 매장설치버전관리
- 관리 리포트
- 제품키 리스트
- UP Order 사용 현황 (대리점)
- USMS
- 서비스 조회
- UP Order 관리자 메뉴얼
- POS/KIOSK 설치파일 (Windows 10)**
- POS/KIOSK 설치파일 (Windows XP/7)
- UP Order 설치파일 (Android)

오늘 | 1개월 | 2개월 | 6개월

2024-01-29 | UP Solution | UP Solution | Search

그룹별 운영현황

UP Solution

그룹	그룹상세	운영	종료	정지	Num
Total		50	1	0	1
UP Solution	Sub Total	50	1	0	
UP Solution	UP Solution	50	1	0	

- ① USMS 로그인 후 설치파일을 다운로드 합니다.
- ② 압축 해제 후 "UPRCloudClientSetup_KIOSK.exe" 실행 하면 프로그램 설치가 됩니다.

기본설치 외에 SQL, 닷넷4.8, WebView2.0이 설치됩니다.

[NOTE]
설치방법은 POS, KIOSK 동일합니다.

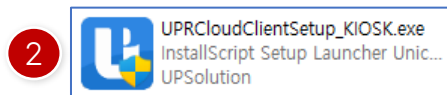

참고 동영상

QR코드를 스캔하세요!

PART 4-1. 프로그램 다운로드 / 설치

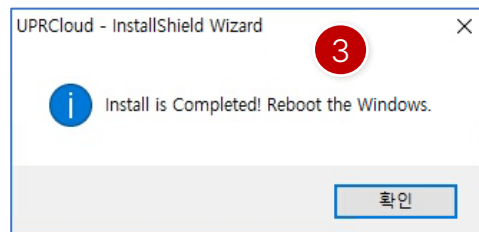
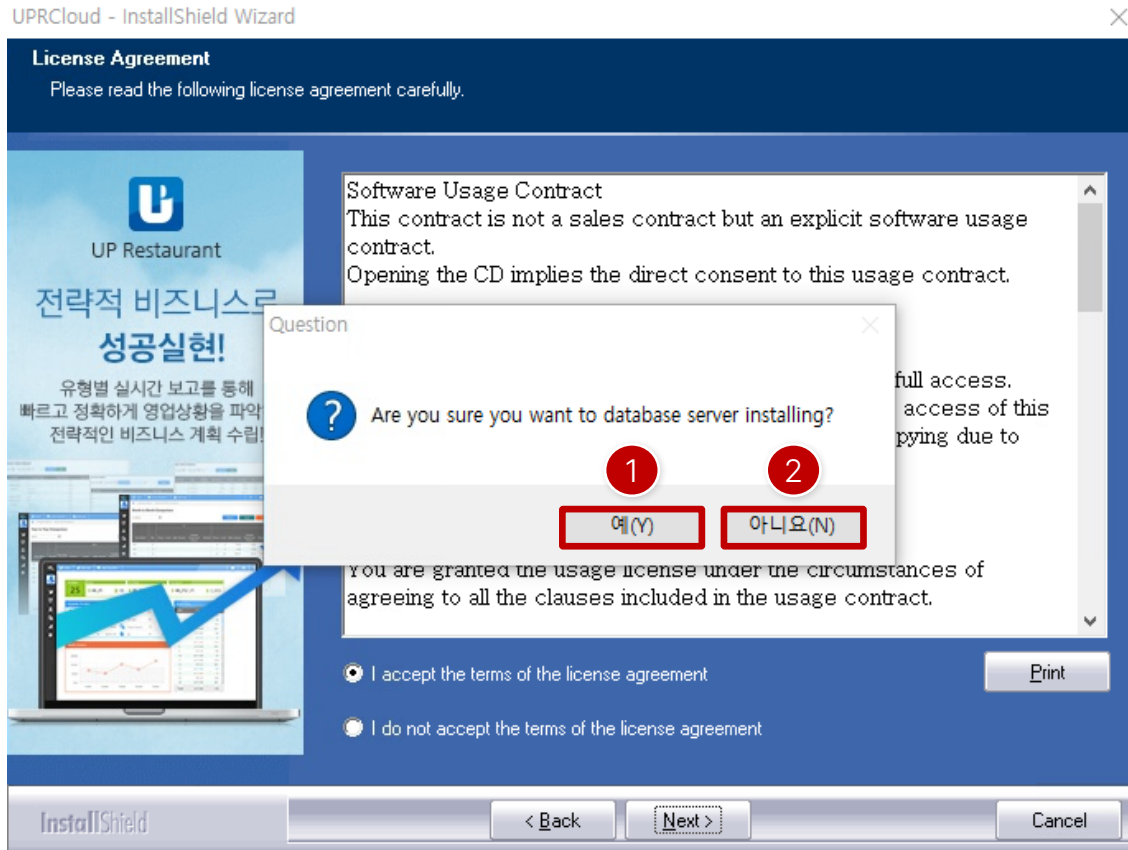

- ① 프로그램 설치 시 메인 즉, DB가 필요한 경우는 “예”를 클릭합니다. 보통 해당 형태로 선택 후 설치를 합니다.
- ② 오더포스로 설치를 하게 되면 DB가 필요없기에 “아니오”를 클릭하여 설치합니다.
- ③ 프로그램 설치가 완료되어 해당 팝업이 나타나면 “확인” 버튼을 클릭하여 시스템 재부팅을 하면 설치가 완료됩니다.

[NOTE]

설치방법은 POS, KIOSK 동일합니다.

참고 동영상

QR코드를 스캔하세요!

로컬 데이터베이스 설정

확인

로컬 데이터베이스 설정

확인

[로컬 데이터베이스 설정]

- ① 단독 또는 메인 기기로 설치할 경우, 기본값인 "127.0.0.1"을 그대로 사용합니다.
- ② DB를 공유할 경우, 메인 기기의 IP주소를 확인하여 로컬 데이터베이스 설정 입력란에 기기의 IP주소를 입력합니다.

[NOTE]

설치방법은 POS, KIOSK 동일합니다.

참고 동영상

QR코드를 스캔하세요!

확인

확인

[라이선스 인증]

- ① 매장 ID 탭을 클릭한 후 매장의 아이디와 설치암호를 입력합니다.
- ② 포스 선택화면으로 이동하면 매장과 포스를 선택하여 "확인" 버튼을 클릭하면 업데이트 및 기초데이터를 다운로드 하며, 인증이 완료됩니다.

[NOTE]

설치방법은 POS, KIOSK 동일합니다.

참고 동영상

QR코드를 스캔하세요!

PART 4-3. 운영관리

목차 >

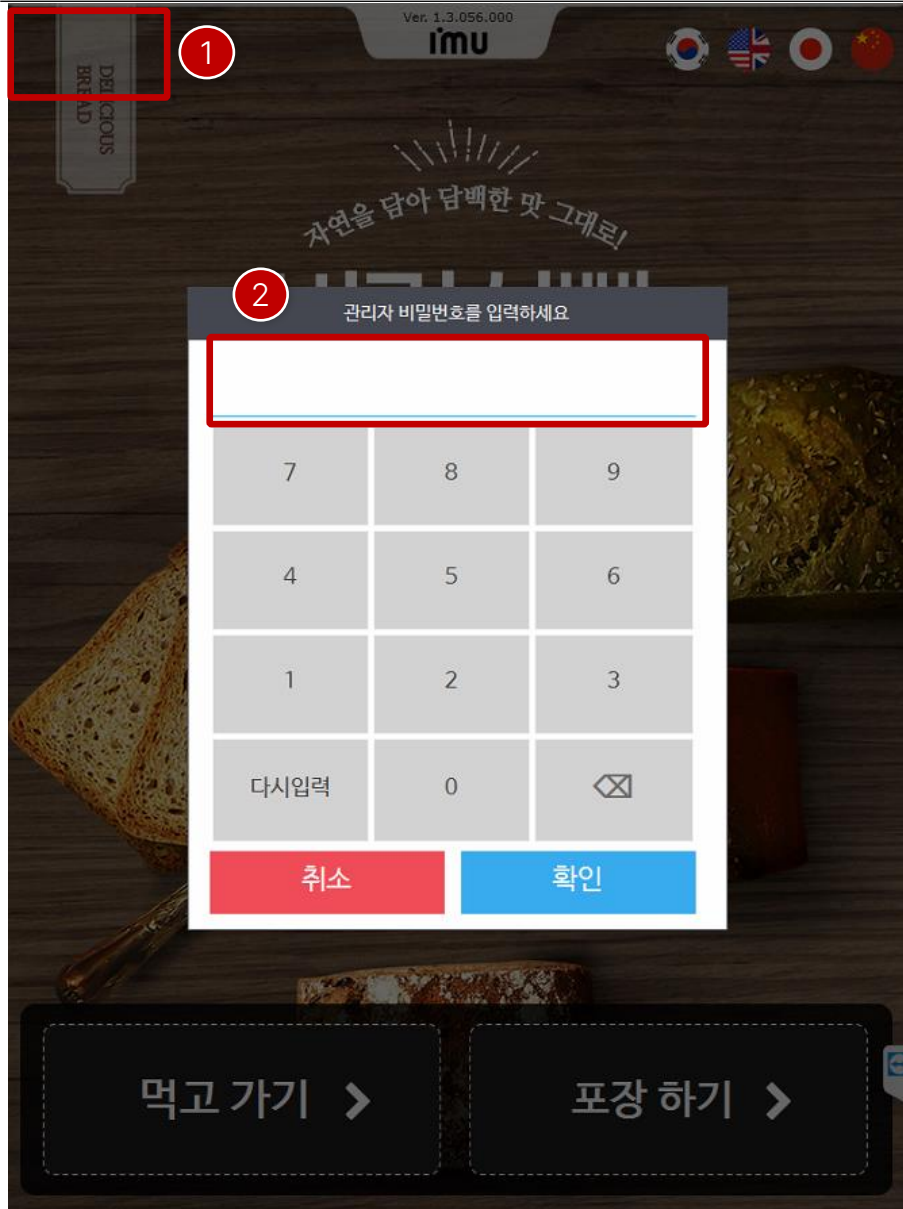

- ① 프로그램 설정을 위해 좌측 상단을 더블 클릭합니다.
- ② 비밀번호는 999999 입니다.

[NOTE]

설정 후 적용을 위해 **프로그램 재시작**을 해야 합니다.

참고 동영상

QR코드를 스캔하세요!

PART 4-3. 운영관리

⊗ 운영 관리

매장 정보
매장명 / 포스 정보
마일유카페 10호점 / POS10(10)
kiosk1 / 1011 / 10

1
주변장치 설정

2
프린터 설정

무결성 검사

매장 옵션

프린터 언어 설정

3

프린터 설정
⊗

<p>영수증 프린터 시리얼 포트 - COM2 115200,None,8,One,None,4096,2048,False,False,False,63</p> <p>고객 주문용 프린터</p> <p>주방 1 시리얼 포트 - COM2 115200,None,8,One,None,4096,2048,False,False,False,63</p> <p>주방 2</p> <p>주방 3</p> <p>주방 4</p>	<p>시리얼 포트 프린터 공유 프린터 서버</p> <p>출력포트</p> <table border="1" style="width: 100%; border-collapse: collapse;"> <tr><td>COM1</td><td>COM2</td><td>COM3</td></tr> <tr><td>COM4</td><td>COM5</td><td>COM6</td></tr> <tr><td>COM7</td><td>COM8</td><td>COM9</td></tr> </table> <p>전송 속도</p> <table border="1" style="width: 100%; border-collapse: collapse;"> <tr><td>9600</td><td>14400</td><td>19200</td></tr> <tr><td>38400</td><td>57600</td><td>115200</td></tr> </table> <p>타입</p> <table border="1" style="width: 100%; border-collapse: collapse;"> <tr><td>Thermal Printer</td><td>Cat Printer</td></tr> </table> <p>프린터 상태 체크</p> <table border="1" style="width: 100%; border-collapse: collapse;"> <tr><td>사용안함</td><td>사용</td></tr> </table> <p>프린터 타입</p> <table border="1" style="width: 100%; border-collapse: collapse;"> <tr><td>기본</td><td>Woosim</td></tr> </table> <p>출력 줄 여백 <input type="text" value="4"/> ▲ ▼</p> <p>커팅 이후 여백 <input type="text" value="0"/> ▲ ▼</p>	COM1	COM2	COM3	COM4	COM5	COM6	COM7	COM8	COM9	9600	14400	19200	38400	57600	115200	Thermal Printer	Cat Printer	사용안함	사용	기본	Woosim
COM1	COM2	COM3																				
COM4	COM5	COM6																				
COM7	COM8	COM9																				
9600	14400	19200																				
38400	57600	115200																				
Thermal Printer	Cat Printer																					
사용안함	사용																					
기본	Woosim																					

초기화
저장확인

프로그램 종료
프로그램재시작
윈도우 종료

[기본 설정 - 프린터 설정]

- ① "주변 장치 설정"을 클릭합니다.
- ② "프린터 설정"을 클릭합니다.
- ③ 프린터 설정 시 각 항목마다 연결방식에 따라 출력포트, 전송속도 등을 설정해 주면 됩니다.

참고 동영상

QR코드를 스캔하세요!

PART 4-3. 운영관리

✕
⚙️ 운영 관리

매장 정보
매장명 / 포스 정보
아이유카페 10호점 / POS10(10)
kiosk1 / 1011 / 10

영업 관리	품질 관리	한정수량 2 품목관리
주변 1 설정	파트너십 설정	키오스크 옵션
매장 옵션	주요 브랜드 옵션	프리미엄 브랜드 옵션
옵션 설정	키오스크 옵션 3	브랜드 설정
기타 설정		

키오스크 옵션
✕

주문 화면 상태 유지 사용 여부	<input type="checkbox"/> 사용안함	<input type="checkbox"/> 사용
주문 전체 취소 옵션	<input type="checkbox"/> 메인 화면으로 이동	<input type="checkbox"/> 주문 화면 초기화
단체별 토평 선택 사용 여부	<input type="checkbox"/> 사용안함	<input type="checkbox"/> 사용
주문 화면 상세 타입	<input type="radio"/> 2그룹 <input type="radio"/> 4그룹 <input type="radio"/> 다그룹 <input type="radio"/> 가변형	
키오스크 주문 화면 상단 배경 타입	<input type="radio"/> TYPE 1 <input type="radio"/> TYPE 2 <input type="radio"/> TYPE 3	
토평 주문 내역 확인	<input type="checkbox"/> 사용안함	<input type="checkbox"/> 사용
키오스크 사용/중지 설정	<input type="checkbox"/> 사용안함	<input type="checkbox"/> 사용
바코드 동작 옵션	<input type="checkbox"/> 사용안함	<input type="checkbox"/> 메뉴 검색
현금 영수증 옵션	<input type="checkbox"/> 사용안함	<input type="checkbox"/> 사용
세트 메뉴 다중 선택 옵션	<input type="checkbox"/> 사용안함	<input type="checkbox"/> 사용
UP CALL 사용 여부	<input type="checkbox"/> 사용	<input type="checkbox"/> 사용안함

4

⬆️
⬆️

저장확인

프로그램 종료

프로그램재시작

윈도우 종료

[기본 설정 - 키오스크 옵션]

- ① "매장 옵션"을 클릭합니다.
- ② "키오스크 옵션"을 클릭합니다.
- ③ 운영에 대한 옵션을 설정할 수 있으며, 대표적으로 주문화면상세타입(토평), 영수증출력여부, UP CALL 등을 설정할 수 있습니다.
- ④ 상하 버튼을 이용하여 페이지를 이동할 수 있습니다.

참고 동영상

QR코드를 스캔하세요!

PART 4-3. 운영관리

⚙ 운영 관리
✕

매장 정보
매점 정보
아이유카페 10호점 / POS10(10)
kiosk1 / 1011 / 10

영업 관리	단독 키오스크 사용 여부 사용	단독 키오스크 사용 시 주방 주문서 출력 옵션 주방 프린터로 출력
주변장치 설정	주문 화면 대기 시간(분) 1(분)	영수증 주문 번호 첫 문자열 옵션 000
옵션 설정	<div style="background-color: #333; color: white; padding: 5px; display: flex; justify-content: space-between; align-items: center;"> 단독 키오스크 사용 여부 ✕ </div> <div style="display: flex; justify-content: space-around; margin-top: 10px;"> <div style="background-color: #ccc; padding: 5px 20px; border: 1px solid #ccc;">사용안함</div> <div style="background-color: #007bff; color: white; padding: 5px 20px; border: 1px solid #ccc;">사용</div> </div> <div style="text-align: center; margin-top: 10px;"> <div style="background-color: #f00; color: white; padding: 5px 20px; border: 1px solid #ccc;">저장</div> </div>	
기타 설정	포장비 추가 사용 여부 설정	봉투비 추가 사용여부 설정
	회원관리 사용안함	유통점 사용 및 옵션 사용안함
	푸드코트 코너 옵션 사용안함	페이지 번호 DID 연동 여부
	대기정보 표기 여부 사용안함	

프로그램 종료
프로그램재시작
윈도우 종료

[기본 설정 - 단독 키오스크 사용 여부]

- ① "옵션 설정"을 클릭합니다.
- ② "단독 키오스크 사용 여부"를 클릭합니다.
- ③ 사용 여부에서 "사용"으로 설정합니다.

참고 동영상

QR코드를 스캔하세요!

PART 4-3. 운영관리

운영 관리
✕

매장 정보
매장명 / 포스 정보
마일유카페 10호점 / POS10(10)
kiosk1 / 1011 / 10

영업 관리	단독 키오스크 사용 여부	단독 키오스크 사용 시 주방 주문서 출력 옵션 2
주변장치 설정	주문 화면 대기 시간(분)	영수증 주문 번호 첫 문자열 옵션 3
1	영수증 부	
1	옵션 설정	
기타 설정	기타 설정	

영수증 주문 번호 첫 문자열
✕

100	200	300
400	500	600
700	800	900

초기화
저장

프로그램 종료

프로그램재시작

윈도우 종료

[기본 설정 - 영수증 주문번호 첫 문자열 옵션]

- ① "옵션 설정"을 클릭합니다.
- ② "영수증 주문번호 첫 문자열 옵션"를 클릭합니다.
- ③ 주문번호 대역을 설정하는 것으로 9개 항목 중 하나를 선택 하면 되며, "초기화"를 클릭하면 000 부터 생성됩니다.

참고 동영상

QR코드를 스캔하세요!

⚙ 운영 관리
✕

매장 정보
매장명 / 포스 정보
마일유카페 10호점 / POS10(10)
kiosk1 / 1011 / 10

영업 관리	단독 키오스크 사용 여부 사용	단독 키오스크 사용 시 주방 주문서 출력 옵션 주방 프린터로 출력
주변장치 설정	주문 화면 대기 시간(분) 1(분)	영수증 주문 번호 첫 문자열 옵션 000
1 옵션 설정	영수증 주문 번호 001부터 사용 여부 사용	결제 옵션 현금,카드
기타 설정	메인 주문 버튼 옵션 3	카드 버튼 사용 여부

결제 옵션 ✕

카드 결제 가능	사용안함	사용
현금 결제 가능	사용안함	사용
간편 결제	사용안함	사용
포인트	사용안함	사용
상품권	사용안함	사용

이펙트 효과 사용여부

 사용안함
 사용

저장

프로그램 종료
프로그램재시작
윈도우 종료

[기본 설정 - 결제 옵션]

- ① "옵션 설정"을 클릭합니다.
- ② "결제 옵션"를 클릭합니다.
- ③ KIOSK에서 사용하고자 하는 결제 기능을 사용유무로 설정합니다.

참고 동영상

QR코드를 스캔하세요!

PART 4-3. 운영관리

운영 관리

매장 정보 1 매장명 / 포스 정보 아임유카페 10호점 / POS10(10)
kiosk1 / 1011 / 10

영업관리	영업마감	영업속보
주변 장치 설정	영수증 관리	
매장 옵션		
옵션 설정		
기타 설정		

프로그램 종료 프로그램재시작 윈도우 종료

[옵션 전체 - 영업 관리]

- ① 판매 현황을 확인할 수 있습니다.

참고 동영상

QR코드를 스캔하세요!

PART 4-3. 운영관리

운영 관리 [X]

매장 정보 매장명 / 포스 정보 마이유카페 10호점 / POS10(10)
kiosk1 / 1011 / 10

명 1	VAN 설정	무결성 검사
주변장치 설정	프린터 설정	프린터 언어 설정
매장 옵션	라벨인쇄 설정	티켓 발권 프린터 설정
옵션 설정	페이지	현금지급기 설정
기타 설정	바코드 스캐너 설정	DVR 설정

프로그램 종료 프로그램재시작 윈도우 종료

[옵션 전체 - 주변장치 설정]

① 옵션 장비에 대한 설정입니다.

참고 동영상

QR코드를 스캔하세요!

PART 4-3. 운영관리

운영 관리 [X]

매장 정보 매장명 / 포스 정보 아임유카페 10호점 / POS10(10)
kiosk1 / 1011 / 10

영업 관리	품절 관리	한정수량판매 품목관리
주변 1 지정	파트너십 설정	키오스크 옵션
매장 옵션	중량 바코드 옵션	프린트 출력 옵션
옵션 설정	순환번호 제한 설정	실시간 데이터 다운로드 설정
기타 설정		

프로그램 종료 프로그램재시작 윈도우 종료

[옵션 전체 - 매장 옵션]

- ① 파트너십 및 기본운영에 대한 설정입니다.

참고 동영상

QR코드를 스캔하세요!

PART 4-3. 운영관리

⚙ 운영 관리
✕

매장 정보
매장명 / 포스 정보
미입유카페 10호점 / POS10(10)
kiosk1 / 1011 / 10

영업 관리	단독 키오스크 사용 여부 사용	단독 키오스크 사용 시 주방 주문서 출력 옵션 주방 프린터로 출력
주변장치 설정	주문 화면 대기 시간(분) 1(분)	영수증 주문 번호 첫 문자열 옵션 000
1 옵선 설정	영수증 주문 번호 001부터 사용 여부 사용	결제 옵션 현금,카드
기타 설정	메인 주문 버튼 옵션 먹고 가기 & 포장 하기	가이드 버튼 사용 여부 사용
	포장비 추가 사용 여부 설정	봉투비 추가 사용여부 설정
	회원관리 사용안함	유통점 사용 및 옵션 사용안함
	푸드코트 코너 옵션 사용안함	페이지 번호 DID 연동 여부
	대기정보 표기 여부 사용안함	

프로그램 종료
프로그램재시작
윈도우 종료

[옵선 전체 - 옵선 설정]

① 매장 운영에 대한 설정입니다.

참고 동영상

QR코드를 스캔하세요!

PART 4-3. 운영관리

운영 관리 [X]

매장 정보 매장명 / 포스 정보 마임유카페 10호점 / POS10(10)
kiosk1 / 1011 / 10

영업 관리	로컬 설정 세팅	키오스크 운영 상태 중지
주변 장치 설정	버그 리포트	
매장 옵션		
옵션 1		
기타 설정		

프로그램 종료 프로그램재시작 윈도우 종료

[옵션 전체 - 기타 설정]

- ① 버전 및 관리에 대한 설정입니다.

참고 동영상

QR코드를 스캔하세요!

PART 4-4. VAN 설정

운영 관리

매장 정보 매 스 정보 마이유카페 10호점 / POS10(10)
kiosk1 / 1011 / 10

1	VAN 설정	무결성 검사
주변장치 설정	프린터 설정	프린터 언어 설정
매장 옵션	라벨인쇄 설정	티켓 발권 프린터 설정
옵션 설정	페이지	현금지급기 설정
기타 설정	바코드 스캐너 설정	DVR 설정

프로그램 종료 프로그램재시작 윈도우 종료

- ① "주변 장치 설정"을 클릭합니다.
- ② "VAN 설정"을 클릭합니다.

[NOTE]

아래의 QR코드를 통해 확인하면 VAN 설정 가이드가 있습니다.

참고 문서

QR코드를 스캔하세요!

PART 4-4. VAN 설정

VAN 설정

1

보안 단말기 연동
별도의 보안 단말기 연동 방식

보안 IC VAN 연동
인증받은 보안 IC 사용 방식

IC VAN Agent 연동
IC VAN Agent 사용 방식

※ 기본 설정 시 호스트 주소 설정 값은 입력하지 않습니다.

단말기번호

가상 보안 단말기 호스트 주소
Ex) 127.0.0.1:80

IC 리더기 IC 일반 리더기 멀티패드

VAN 장비 스캐너 사용 여부 리더기 포트 사인패드 포트 사용안함

Signature Pad 사용 사용안함

SignPad Port

SignPad BaudRate

우선 PG 결제 사용 설정

저장확인

- ① IC VAN Agent 연동은 주로 많이 사용하는 연동방법으로 당사 홈페이지에서 VAN사에서 제공하는 에이전트 프로그램을 다운로드 받아 설치 연동합니다.

[NOTE]

아래의 QR코드를 통해 확인하면 VAN 설정 가이드가 있습니다.

참고 문서

QR코드를 스캔하세요!

PART 4-5. 파트너십 설정

운영 관리

매장 정보 매장명 / 포스 정보 아임유카페 10호점 / POS10(10)
kiosk1 / 1011 / 10

영업 관리	품 2 관리	한정수량판매 품목관리
주변 1 설정	파트너십 설정	키오스크 옵션
매장 옵션	중량 바코드 옵션	프린트 출력 옵션
옵션 설정	순환번호 제한 설정	실시간 데이터 다운로드 설정
기타 설정		

프로그램 종료 프로그램재시작 윈도우 종료

- ① "매장 옵션"을 클릭합니다.
- ② "파트너십 설정"을 클릭합니다.

자료 준비 중

PART 4-5. 파트너십 설정

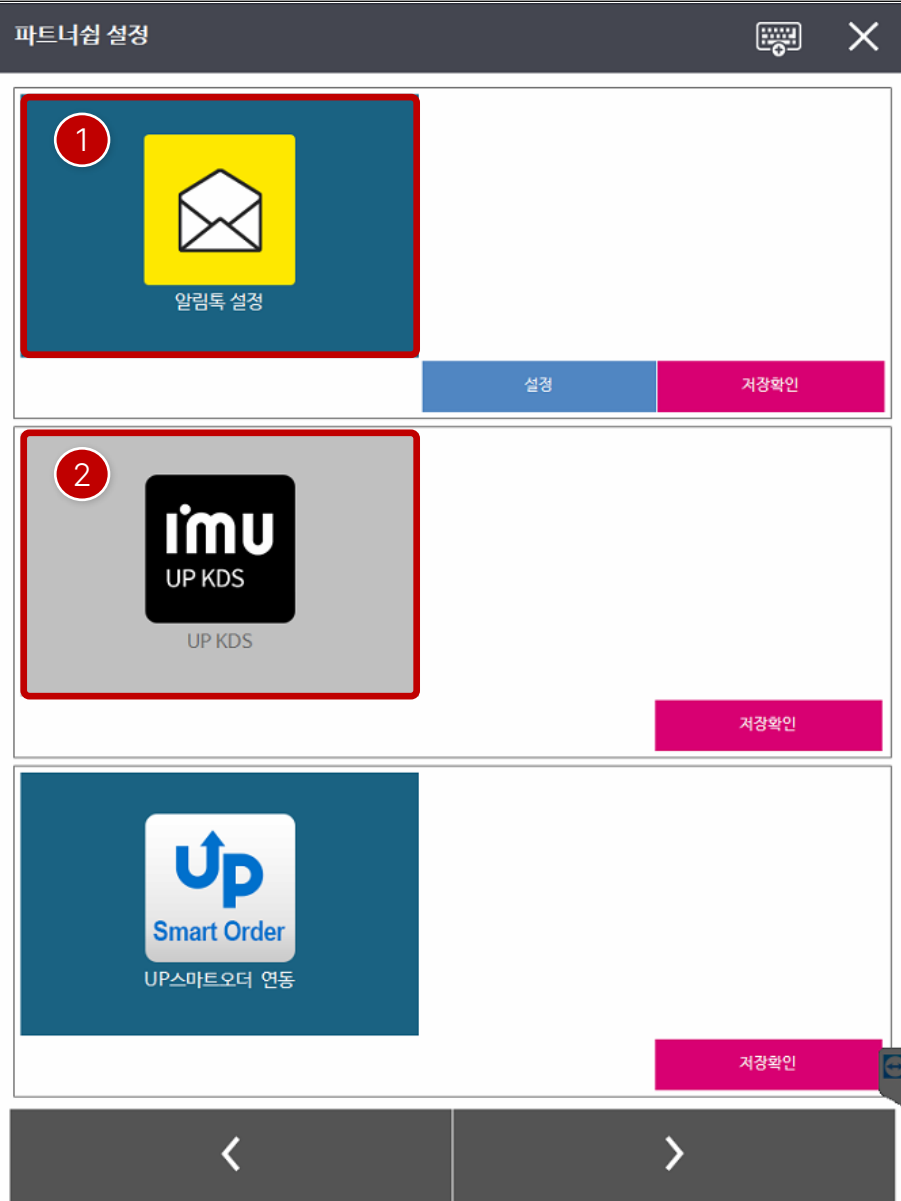

- ① 사용하고자 하는 옵션항목을 클릭하면 색상이 변경되며, "저장확인"을 항목별로 클릭합니다. 설정이 완료되면 프로그램을 재시작 해야 합니다.
- ② 설정되지 않은 옵션항목 입니다.

자료 준비 중

PART 4-6. 키오스크 듀얼포스 설정

⚙ 운영 관리
✕

매장 정보
매장명 / 포스 정보
아이몰유카페 10호점 / POS10(10)
kiosk1 / 1011 / 10

영업 관리	단독 키오스크 사용 여부 사용	단독 키오스크 사용 시 주방 주문서 출력 옵션 주방 프린터로 출력
주변 장치 설정	주문 화면 대기 시간(분) 1(분)	영수증 주문 번호 첫 문자열 옵션 000
1	영수증 주문 번호 001부터 사용 여부 사용	결제 옵션 현금,카드
옵션 설정	메인 주문 버튼 옵션 먹고 가기 & 포장 하기	가이드 버튼 사용 여부 사용
기타 설정	포장비 추가 2 여부 설정	봉투비 추가 사용여부 설정
	듀얼 포스 설정 사용	테이블 관리 사용 유무 사용안함
	회원관리 사용안함	유동점 사용 및 옵션 사용안함
	푸드코트 코너 옵션 사용안함	페이지 번호 DID 연동 여부
	대기정보 표기 여부 사용	

프로그램 종료
프로그램재시작
윈도우 종료

운영관리 진입 시 시스템패스워드를 입력 후 설정화면으로 진입합니다. (패스워드: 4574+시간2자리 / 총 6자리)

- ① "옵션 설정"을 클릭합니다.
- ② "듀얼 포스 설정"을 클릭합니다.

자료 준비 중

PART 4-6. 키오스크 듀얼포스 설정

듀얼 포스 설정

듀얼 포스 사용 여부

1 사용안함 사용

포스화면에서 결제시 단말기 작동방법

2 VCat 사용 3 Cat 사용

듀얼 포스 VAN연동 - 보안단말기

포트

COM1	COM2	COM3	COM4
COM5	COM6	COM7	COM8
COM9	COM10	COM11	COM12

Baud Rate

9600	14400	19200	38400
57600	115200		

보안 단말기 출력 예 아니오

저장

- ① 듀얼포스 사용여부를 "사용"으로 설정합니다.
- ② 포스화면에서 결제 시 단말기 작동방법 "VCat 사용"은 VAN 에이전트를 이용하는 방법으로 하나의 리더기로 결제가 가능해서 많이 사용방법입니다.
- ③ 포스화면에서 결제 시 단말기 작동방법 "Cat 사용"은 단말기 연동입니다.

자료 준비 중

PART 4-6. 키오스크 듀얼포스 설정

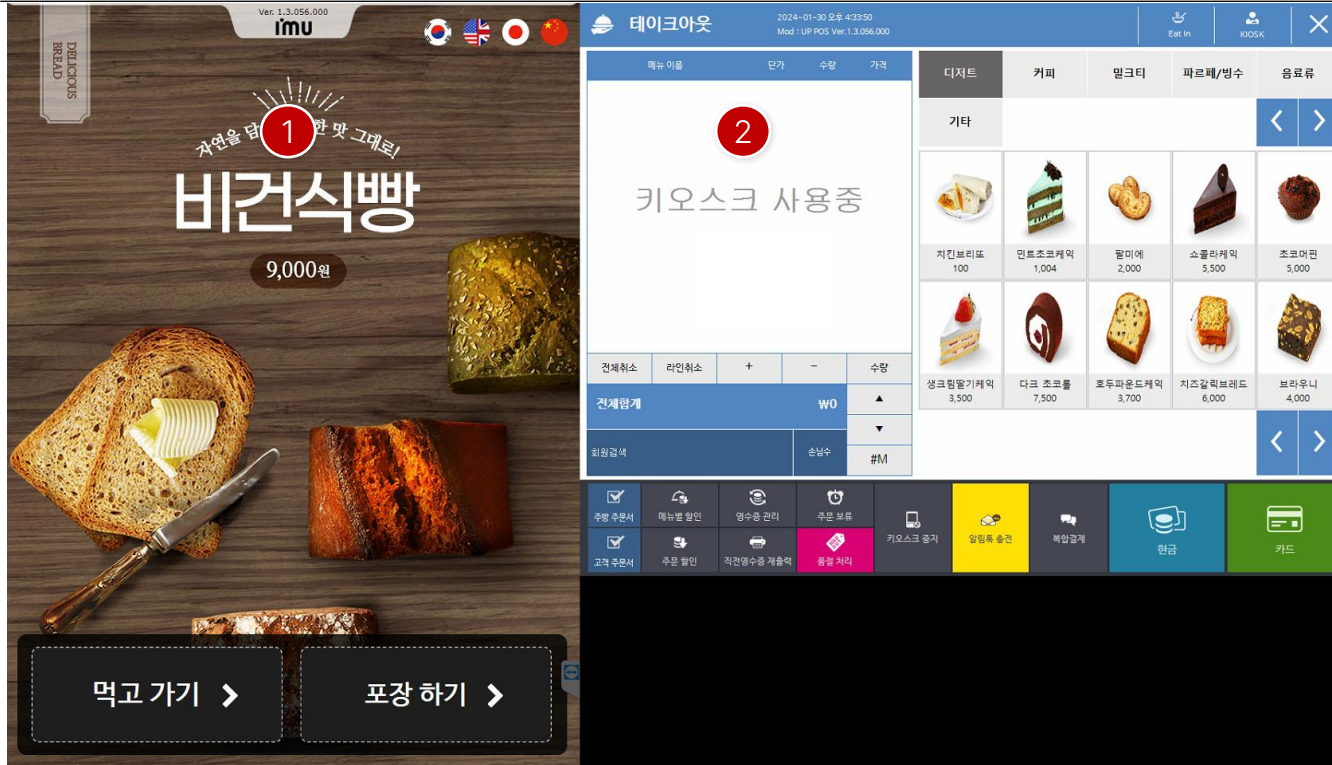

- ① 메인 화면에 KIOSK입니다.
- ② 듀얼 화면에 POS입니다.

[NOTE]
동시에 사용은 안됩니다.

PART 4-7. KIOSK 운영

목차 >

- ① 먹고가기 또는 포장하기를 클릭합니다.
- ② 언어는 기본적으로 한국, 영어, 일본어, 중국어 지원합니다.

참고 문서

QR코드를 스캔하세요!

PART 4-7. KIOSK 운영

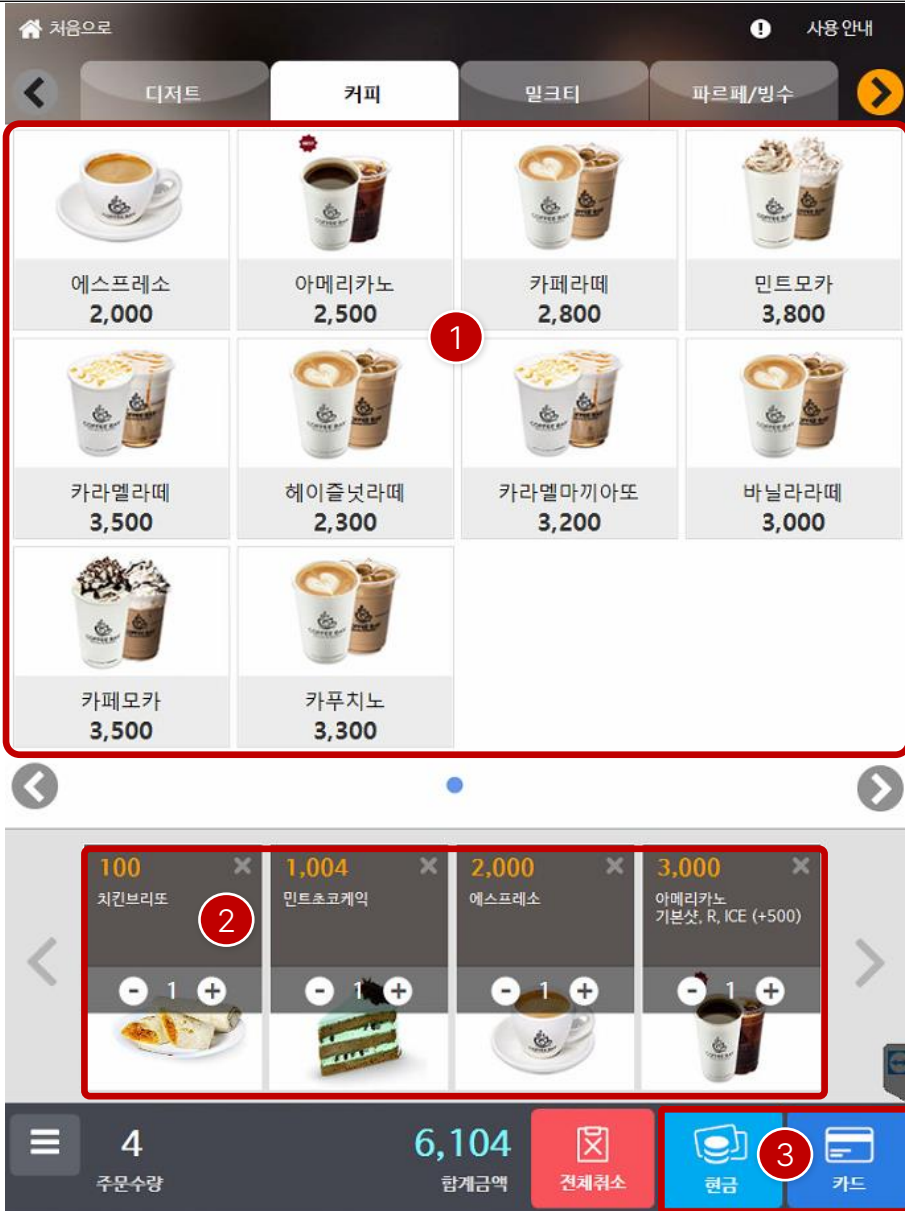

- ① 메뉴그룹 및 메뉴리스트
- ② 주문 현황
- ③ 결제 버튼

참고 문서

QR코드를 스캔하세요!

감사합니다

imu